Миасский рабочий

ЗОЛОТОЙ ФОНД ПРЕССЫ 2013

ГОРОДСКАЯ ГАЗЕТА
Издается с 30 марта 1918 года

ВАННЫ ЧУГУННЫЕ
Россия, г. Новокузнецк
1500х700х400 (классика) — 7600 руб.
1500х700х450 (ностальжи) — 8900 руб.
1700х700х400 (грация) — 9100 руб.
1700х750х450 (ностальжи) — 10200 руб.
ДОСТАВКА, УСТАНОВКА, ГАРАНТИЯ
Замена канализации
Тел. 8-351-72-622-47, 8-908-09-67-565

Цена свободная | ЧЕТВЕРГ, 24 октября 2013 года, № 123 (17031) | www.miasskiy.ru

Миасский «риверсайд»

Компания «ФинПромСтрой» ведет строительство нового дома в прибрежной зоне

Модным словом «риверсайд» с недавнего времени принято обозначать жилые кварталы, расположенные в прибрежной зоне водных объектов. Стоимость таких квартир стабильно растет, потому что чудный вид на водную гладь уже никогда не испортят другие застройки.

В большинстве городов мира красивые набережные — это всегда жемчужины архитектурных ансамблей. Пока нам далеко до этого, но, вне сомнения, в недалеком будущем появится автомобильный мост на ул. Лихачева через реку Миасс, а затем и красивая набережная, которая станет визитной карточкой нашего города и одним из центров культурного и общественного притяжения. Именно в таком месте Строительная Компания «ФинПромСтрой» начала строительство нового 10-этажного крупнопанельного пятиподъездного дома.

Дом располагается на пересечении ул. Лихачева и Колесова (строительный адрес: ул. Колесова, 1). Срок окончания строительства согласно проектной декларации — 30 сентября 2014 года, но уже сейчас выполнены все наружные инженерные сети и построена половина дома. Следуя доброй традиции Компании «ФинПромСтрой», застройщик ведет строительство с опережением графика: сейчас это два календарных месяца, а это значит, что дольщики получат свои квартиры раньше — уже летом следующего года.

Отдельно хочется сказать о планировках в будущем доме. Помимо стандартного набора квартир: однокомнатных (40,55 кв. м) и двухкомнатных (57,21 и 65,31 кв. м), которые нравятся жителям нашего города, Компания «ФинПромСтрой» предлагает заключить договоры участия в долевом строительстве квартир других планировок, их в этом доме — 23 варианта. Каждый сможет найти здесь себе квартиру, подходящую как по площади, так и по стоимости: квартиры-студии (24 кв. м), однокомнатные (32, 34,35, 42 кв. м), трехкомнатные (65 и 73 кв. м). Каждая квартира дополнительно имеет лоджию площадью от 4,24 до 5,07 кв. м, остекленную в соответствии с современными требованиями алюминиевыми конструкциями, раздвигающимися в стороны («купе»). Именно этот элемент придает каждому дому, построенному Компанией «ФинПромСтрой», законченный вид и неповторимый стиль. Помимо этого, проектом предусмотрено ограждение придомовой территории, что является новшеством для таких домов.

Если вы мечтаете переехать жить в новый дом с современной планировкой или просто хотите улучшить свои жилищные условия, Строительная Компания «ФинПромСтрой» приблизит вашу мечту. У квартир от Компании «ФинПромСтрой» есть ряд бесспорных преимуществ, которые помогут вам осуществить свою мечту. А именно: высокая степень готовности дома; опережение графика строительства на два месяца; стоимость квартир ниже, чем на вторичном рынке; современные планировки; большой выбор квартир по площадям; квартиры сдаются подготовленными под отделку (проложены все внутренние инженерные сети); гибкая система оплаты (рассрочки, скидки, ипотека, материнский капитал); лояльная управляющая компания (созданная специально для домов, построенных ООО «Компания «ФинПромСтрой»).

В сочетании с демократичными ценами и уверенностью, что дом будет передан своим покупателям ранее запланированного срока, подобное предложение по приобретению жилья на первичном рынке сейчас можно считать одним из лучших в нашем городе. Помимо квартир в строящемся доме, у Компании «ФинПромСтрой» есть готовые двух- и трехкомнатные квартиры в сданном доме по адресу: бульвар Карпова, 2а.

Если вы заинтересованы и вам требуется больше информации, зайдите на сайте www.novoselof.ru или позвоните по телефону 8 (3513) 59-31-52.

NOVOSELOF.RU
СТРОИТЕЛЬНАЯ КОМПАНИЯ ФИНПРОМСТРОЙ
На правах рекламы

«ОКНО-сервис» от производителя
Акция для пенсионеров! монтаж БЕСПЛАТНО
окно в панельном доме - 7200 руб.
окно в кирпичном доме - 8200 руб.
• БАЛКОНЫ-КУПЕ от производителя
• ДВЕРИ
• НАТЯЖНЫЕ ПОТОЛКИ
тел. 26-03-53, 8-951-44-83-955

СОБЫТИЯ В ОБЛАСТИ

Будущее зависит от инвестиций

На заседании правительства Челябинской области губернатор Михаил Юревич напомнил о главной задаче, стоящей перед региональными властями, — привлечении инвестиций в экономику.

«Челябинская область сегодня чувствует себя уверенней, чем многие регионы. Это надо оценить. И продолжать работу по формированию новой экономики региона, с максимально эффективной отдачей от новых инвестпроектов, — сказал губернатор. — В 2014 году у нас намечается большой ввод инвестпроектов. Мы рассчитываем, что бюджет области и промышленное производство в 2014 году вне зависимости от общероссийских тенденций будет расти. Тем не менее прошу не расслабляться. Нужно развивать промышленное производство и высокотехнологичную сферу».

«Социалка» в приоритете

На заседании правительства области с участием губернатора Михаила Юревича был утвержден проект регионального бюджета на 2014 год и плановый период 2015-2016 гг.

Несмотря на непростые экономические условия, областная казна сохранит социальную ориентированность.

Министр финансов Челябинской области Андрей Пшеницын сообщил, что в 2014 году общие расходы на это направление составят более 80 миллиардов рублей, то есть 73% от всего объема расходов, и в среднесрочной перспективе они продолжат расти.

ПРОГНОЗ ПОГОДЫ
на 25 октября: (www.gismeteo.ru)
днем +4°, ночью -1°
на 26 октября:
днем +4°, ночью +1°

Мы пришли работать

Управляющая компания «Служба заказчика» стремится вернуть себе доброе имя

Как известно, половина домов машгородка сегодня обслуживается управляющей компанией «Служба заказчика», за которой еще тянется шлейф негатива, созданного прежним руководством. Но ситуация постепенно выправляется. Сегодня на счету новой команды жилищного предприятия уже немало добрых дел. Наша беседа — с директором ООО «Служба заказчика» Николаем САУШКИНЫМ.

Марина ВИТАЛЬЕВА

— Николай Васильевич, как-то отличается начало этого отопительного сезона от предыдущего?

— Конечно. Город растет, жилых домов становится все больше. И хотя муниципалитет и областные власти постоянно реконструируют наружные тепловые сети, эти объемы пока еще отстают от темпов жилищного строительства, что негативно сказывается и в период запуска тепла, и во время обслуживания домов в период отопительного сезона (сложно выстроить гидравлический режим, недостаточно циркуляции воды в сетях). В частности, такие проблемы возникли в домах на пр. Октября, 55, 57, на нижней части улицы Попова и других. И эта тенденция, характерная не только для машгородка, но и для всего Миасса в целом, будет только ухудшаться, если не начнут увеличиваться объемы модернизации тепловых сетей.

На пр. Октября, 28 очень усложнило запуск тепла в дом юрлицо «Кафе «Ильмены», которое без согласования, без проекта провело реконструкцию своих тепловых сетей. Мы это выяснили только при запуске отопления в дом, и до сих пор решаем возникшие проблемы.

Сами домовладельцы нередко усложняют нам работу тем, что делают перепланировки тепловых сетей внутри квартиры, самовольно перекрывают стояки, отчего потом страдает весь дом. Такая ситуация характерна для пр. Октября, 49, 57.

Но в целом по нашему жилому фонду жалоб, связанных с отоплением, сегодня нет.

— Что вы, в свою очередь, как управляющая компания предприняли для того, чтобы успешно войти в зиму?

— Вообще ставим перед собой задачу довести жилой фонд до состояния безаварийного обслуживания, поэтому стараемся приложить максимум усилий. В большинстве домов выполнены планово-профилактические ремонты. Утеплены все теплоузлы, где в домах установлены приборы учета. За один год пока невозможно охватить весь объем, ведь большинство зданий обслуживаемого нами жилфонда построено в начале 70-х годов. Они простояли уже 40 с лишним лет без капремонта. Поэтому выходят из строя уже не только инженерные сети, но и сами строения: фасады, кровля, швы.

Тем не менее наша компания в летний период провела большой объем работ по ремонту инженерных сетей, замене запорной арматуры. Так, на пр. Октября, 46 заменено более 70 метров труб горячего водоснабжения. Замена водовода произведена на пр. Октября, 50, полностью заменена запорная арматура на ул. Богдана Хмельницкого, 42. Все работы приняты жителями.

На ул. Жуковского, 2 выполнен целый комплекс мероприятий по замене труб холодного и горячего водоснабжения, отопления. Проведена почти полная замена запорной арматуры.

Большой объем работ в этом году выполнен на сетях канализации. Мы заходили практически в каждое жилое здание. Трубы канализации менялись как в подвальных помещениях, так и внутри квартир. Есть дома, где стояки ремонтировались с первого по пятый этажи. Назову навскидку лишь некоторые адреса: ул. Молодежная, 2, пр. Октября, 21, 34, 28, ул. Жуковского, 6, ул. Вернадского, 6, ул. Попова, 19. Осуществлены ремонты подземных выпусков до колодцев на пр. Октября и ул. Попова.

— Много ли крыш нуждалось в ремонте после обильных осадков?

— Чуть ли не каждая. Везде мы выполнили тот или иной объем работ по заявкам жильцов. Очень хорошо нам «помогают» службы по «продырявливанию» кровли, которые устанавливают на наших крышах всевозможные антенны. Думаю, что необходимо уже поднимать вопрос о том, чтобы зимой их наверх не пускать, т. к. именно в это время года происходит излом мягкой кровли. А в итоге — протечки.

В этом году собственники семи домов: на ул. Попова, 15 , 21, 19, Макеева, 45, 47, пр. Октября, 26, 19 пришли к решению отремонтировать кровли с помощью целевых сборов, поскольку средств, собираемых по тарифу «содержание и текущий ремонт», на все виды работ не хватает. На этих домах был сделан частичный технологический ремонт кровли путем сплошного коврового покрытия. Там, где такое решение собственниками не принято, пришлось ограничиться заплаточным ремонтом в рамках тарифа.

— Расскажите, какие виды работ выполняла еще компания «Служба заказчика», учитывая пожелания жильцов?

— Без активности жителей улучшить качество жилья невозможно. Благодаря совместной работе с жильцами заменены двери на пр. Макеева, 21, отремонтирована электропроводка. Установлены антивандальные светодиодные лампы на ул. Жуковского, 6, пр. Макеева, 44, 21, пр. Октября, 31, 52, 49. Ведется ремонт ряда подъездов на ул. Молодежной, 6, 10, Вернадского, 16, пр. Макеева, 7а и других. Вставлены евроокна на пр. Октября, 53, 46, 29 (5 подъезд), планируем также эти работы провести в первых трех подъездах, на ул. Ильмен-Тау, 8. Изъявили желание иметь современные европакеты собственники дома на пр. Октября, 49.

Мы регулярно предоставляем жильцам свои отчеты о том, что сделано. Полную информацию собственники могут также получить, обратившись в советы своих домов, да и в самой компании готовы дать разъяснения по любому вопросу. В конце года мы вновь будем обращаться к советам домов, к старшим по планированию новых видов работ. Ведь наша задача — работать, чтобы обеспечить жильцам хорошее качество обслуживания и достойное проживание в их многоквартирных домах. И это в наших силах!

Фото Александра Мизурова/МР

В этом году специалисты «Службы заказчика» выполнили большой объем работ по ремонту кровель.

«Добросовестный потребитель»

Ресурсоснабжающая организация ОАО «ЭнСер» вновь объявляет о проведении акции «Добросовестный потребитель».

Данная акция — это поощрение добросовестных потребителей, которые своевременно оплачивают потребленную тепловую энергию. Таким образом, мы хотим поблагодарить жителей, регулярно и в срок осуществляющих платежи за отопление и горячее водоснабжение. Важно отметить, что количество таких потребителей постоянно растет и они понимают, что своевременная оплата прежде всего нужна им самим, так как энергетики направляют полученные средства на закупку топлива, обслуживание и ремонт оборудования.

Акция «Добросовестный потребитель» проводится с 7 октября по 8 ноября 2013 года среди потребителей тепловой энергии центральной части города.

Ее участником может стать любой собственник жилого помещения в многоквартирном доме, не имеющий задолженности по платежам «отопление» и «горячее водоснабжение», в том числе за три квартала 2013 года. К участию в акции также допускаются лица, имеющие задолженность, но только при условии ее полного погашения. При этом начисленная пеня будет списана в качестве бонуса. Оплатить задолженность можно в отделениях Сбербанка, Челябинвестбанка или напрямую в кассе ОАО «ЭнСер», расположенной по адресу: ул. Романенко, 22.

По итогам акции будут выявлены 12 победителей, которые и станут обладателями ценных призов. Победители будут определены путем случайной компьютерной выборки номера лицевого счета участника. Торжественное награждение состоится в середине ноября.

Для того чтобы принять участие в акции «Добросовестный потребитель», необходимо заполнить в произвольной форме анкету участника, указав ФИО, контактный телефон и e-mail (при наличии), а также приложить копию последнего платежного документа, подтверждающего оплату (отсутствие задолженности) по предоставляемым ОАО «ЭнСер» коммунальным ресурсам.

ЗАЯВКИ НА УЧАСТИЕ ПРИНИМАЮТСЯ ПО АДРЕСУ: ул. Романенко, 22 (режим работы: с 8:00 до 17:00, перерыв с 12:00 до 13:00), а также по электронной почте: MansurovaLV@uenergo.ru

Пресс-служба ОАО «ЭнСер».

ПОЧЕМУ Я ЧИТАЮ МР

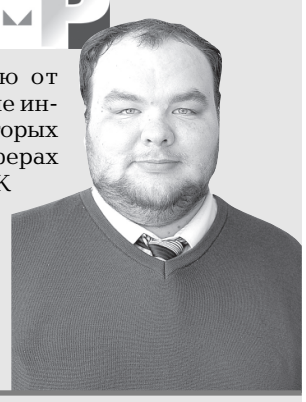

— Газету прочитываю от корки до корки. В «МР» мне интересны публикации, в которых рассказывается обо всех сферах жизни нашего города. К тому же в газете всегда оперативная и достоверная информация. И именно поэтому я выбираю «Миасский рабочий»!

Данила Евгеньевич МИХЕЕВ,
зам. директора МКУ «Комитет по делам молодежи»

СОБЫТИЯ В ГОРОДЕ

Кто-то уходит, кто-то приходит

Место председателя комитета по имуществу и земельным отношениям заняла женщина-юрист.

Во вторник временно исполняющий обязанности главы администрации Миасса Станислав Третьяков официально приступил к исполнению своих обязанностей. В этот же день по распоряжению нового градоначальника место временного руководителя комитета по имуществу заняла Наталья Аксенова, ранее возглавлявшая там же юридический отдел.

Напомним, в пятницу после чрезвычайной сессии Собрания депутатов из администрации по собственному желанию уволились председатель комитета по управлению имуществом Николай Кощеев и начальник отдела референтуры главы администрации Людмила Рубанова. Николай Кощеев проработал в должности председателя комитета всего три месяца. Он был назначен на этот пост Виктором Ардабьевским после того, как в июне был уволен Станислав Третьяков.

Школу — на аукцион

Здание бывшей школы № 12 пос. Динамо, не эксплуатирующееся последние годы из-за аварийного состояния, и земельный участок под ним и рядом с ним, будут выставлены в ближайшие два месяца (до конца года) на аукцион.

Об этом «МР» сообщила временно исполняющая обязанности председателя комитета по имуществу администрации МГО Наталья Аксенова.

По заключению специалистов санэпиднадзора и других ведомств, здание бывшей школы № 12 не может использоваться по назначению, в связи с чем оно подлежит отчуждению. Раньше оно числилось на балансе городского управления образования, из оперативного управления муниципальным имуществом было изъято в текущем году.

По мнению специалистов, для потенциальных участников аукциона, скорее всего, будет представлять интерес не само полуразрушенное здание, а земельный участок под ним.

Что же касается расположенных рядом школьных мастерских, то они уже оформлены муниципалитетом в собственность.

С банями разберутся

В администрации МГО создана рабочая группа по обследованию земельных участков, предоставленных под бани, в состав которой вошли два депутата Собрания.

22 октября состоялось заседание депутатской комиссии по вопросам экономической и бюджетной политики. В числе рассмотренных был вопрос о делегировании представителя Собрания депутатов МГО в состав рабочей группы по обследованию земельных участков, предоставленных для размещения и эксплуатации банно-оздоровительных комплексов.

Депутатами единогласно поддержано предложение делегировать не одного, а двух представителей: Константина Башлыкова и Михаила Попова.

Помимо земельных вопросов, депутаты в составе рабочей группы надеются также выяснить, когда, наконец, будет построена баня в центральной части города — в микрорайоне «Рассвет». И почему сегодня один из социальных объектов южной части города — банно-прачечный комплекс — работает всего два дня в неделю, а белье от населения не принимает вовсе, о чем уже были неоднократные жалобы и в нашу газету.

СРЕДА ОБИТАНИЯ

Карман на кармане

Фото Александра Мизурова/МР

Жители буквально завалили письмами и одолели звонками редакцию «МР». Причина: люди возмущаются, что в центре города повсеместно вырубают деревья для обустройства парковочных карманов.

— Сначала вырубили деревья на пр. Автозаводцев, сделав подход и подъезд к тотализатору, — пишет нам Сергей Алексеенко, житель автозавода. — Безусловно, территорию облагородили, и, возможно, даже проведут ее озеленение... Но все-таки была аллея, а что сейчас? Дышите, люди, чем хотите?

Тут смотрю — делают карман на ул. Лихачева, у недавно построенных павильонов (пока еще неизвестно, что в них будет, не исключено, что тоже какой-нибудь тотализатор). Да, улица проблемная в плане парковки. Но решит ли проблему новый заездной карман? В нем, как и в остальных имеющихся здесь, свои авто паркуют в основном торговцы с несанкционированного рынка и работники близлежащих магазинов и фирм.

А буквально на днях обнаружил, что вырубили деревья у детской поликлиники на ул. 8 Марта. Не многовато ли «зеленых» жертв?

Администрация хотя бы обязывала предпринимателей взамен вырубленных сажать новые деревья. Тем более мест для этого масса.

Директор МКУ «Управление по экологии и природопользованию» МГО Алексей ЛЕПЕШКОВ:

— Деревья вырубают только на основании утвержденных градостроительных документов. Факт незаконной вырубки деревьев отсутствует. На ул. 8 Марта деревья спилили у детской поликлиники, так как поступали неоднократные жалобы и предложения сделать карман перед поликлиникой. По возможности мы компенсируем восстановление зеленых насаждений путем посадки новых деревьев.

ОПРОС

На сайте www.miasskiy.ru мы спросили горожан, можно ли жертвовать зелеными насаждениями ради парковок?

Нет. Магазинов и так полно, а деревья — природный фильтр, их надо беречь **(49%)**

Можно, но взамен вырубленных пускай сажают новые деревья **(45%)**

Да. Все сложнее припарковаться у магазинов **(6%)**

НАРОЧНО НЕ ПРИДУМАЕШЬ

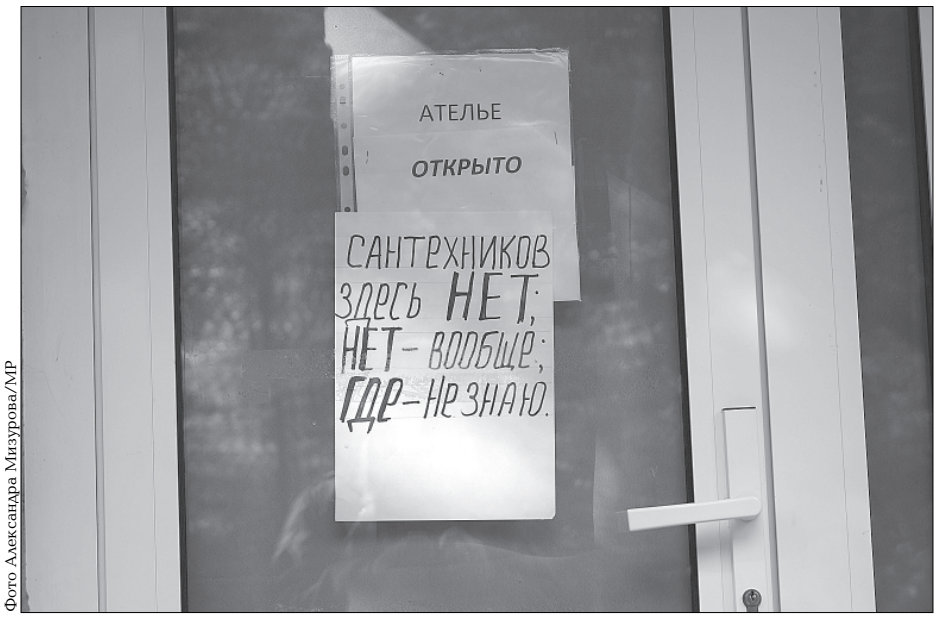

Фото Александра Мизурова/МР

ЗНАЙ НАШИХ!

Самая поющая семья живет в Челябинске

Талантливые братья Калинины и их отец стали победителями шоу «Наш выход» телеканала «Россия-1» по итогам зрительского голосования.

Большинство зрителей отдали свои голоса за Константина, Федора и Романа, тем самым признав челябинцев самой поющей семьей России. Калининым достался призовой фонд конкурса и почетный приз.

Свой путь на проекте «Наш выхода» семья Калининых начала 1 сентября. Под руководством звездного наставника Игоря Саруханова Константин, Роман и Федор ввязались в певческий поединок с 17 другими семьями, которыми руководили Валерия и Стас Пьеха. В итоге папа с двумя энергичными сыновьями смог пробиться в тройку сильнейших. На финальной программе победителя определяли зрительским голосованием, результаты которого оказались в пользу челябинцев.

1 obl.ru

СОСТРАДАНИЕ

Одна беда на две семьи

Вечером 17 октября в поселке Динамо произошло ДТП, в котором тяжелые травмы получила несовершеннолетняя девушка. Виновником ДТП оказался сын руководителя общественной приемной губернатора Челябинской области Николая Кривошеева Максим.

По словам Николая Кривошеева, он готов оказать любую помощь пострадавшей. «С папой ребенка мы общаемся каждый день. Сегодня в личной беседе договорились о том, что я буду помогать его дочери как в лечении, так и в дальнейшей реабилитации. Специфика моей общественной работы такова, что по роду деятельности приходится помогать и детям, и взрослым людям. К случившемуся происшествию оказалась причастна моя семья, поэтому я несу двойную ответственность и сделаю все возможное, что от меня зависит, чтобы помочь этой семье».

Это ДТП вызвало широкий общественный резонанс. Тем не менее семьи пришли к взаимопониманию, к тому же сам Николай Кривошеев согласен с тем, что его сын должен быть наказан по всей строгости закона.

ЧП!

Искали бомбу

Вчера жители дома № 4 в пер. Физкультурников лишились спокойного утреннего сна. Именно в утренние часы в дежурную часть УВД Миасса поступило сообщение, что в одном из подъездов обнаружен подозрительный чемодан.

Как сообщили в ОМВД Миасса, после сигнала бдительных жильцов сотрудники экстренных служб выехали на место происшествия немедленно. Через несколько минут дом был полностью оцеплен, из него начали эвакуировать жильцов.

К обследованию чемодана и территории дома приступили кинологи с собакой — взрывчатых веществ и взрывных устройств обнаружено не было.

Магазинных воров пока не поймали

В минувшие выходные была совершена кража из продуктового магазина, расположенного на ул. Молодежной в машгородке.

Как сообщили в ОМВД г. Миасса, злоумышленники проникли в помещение магазина в два часа ночи, разбив окно, и попытались вскрыть кассу, но им это не удалось. Ущерб устанавливается.

Налетчики скрылись с места происшествия до приезда полиции. Сейчас ведется розыск преступников и поиск их машины марки «ВАЗ».

Фото Александра Мизурова/МР

В рамках тарифа по содержанию жилья УК вправе заменить не более двух метров трубопровода.

И окна заменит, и аварии устранит

Какие виды работ обязана делать управляющая компания по содержанию жилья

Часто читатели «МР» задают вопрос о том, что входит в статью «Содержание жилья?». Согласно информации из справочника «Управляющая организация в сфере ЖКХ» в эту статью входит примерный перечень работ, утверждаемый собственниками конкретного дома.

1. Обследование (техническое освидетельствование зданий, подготовка плана текущего ремонта и составление сметы).

2. Устранение засоров канализации и сантехприборов, проверка и устранение неисправности канализационных вытяжек.

3. Устранение неисправностей электротехнических устройств, электроснабжения в местах общего пользования, мелкий ремонт электропроводки.

4. Устранение неисправностей в системах канализации, отопления и горячего водоснабжения, замена прокладок, набивка сальников, замена небольших (до двух метров) участков трубопроводов, наладка и регулировка систем с ликвидацией непрогревов, ремонт и замена отопительных приборов, промывка трубопроводов, выполнение сварочных работ при ремонте и замене трубопроводов.

5. Ликвидация аварий.

6. Круглосуточное функционирование аварийно-диспетчерской службы.

7. Замена разбитых окон, оконных переплетов в местах общего пользования.

8. Санитарная уборка придомовой территории от мусора и снега, очистка козырьков от сосулек над входами зимой, очистка входов от наледи.

9. Дератизация подвалов, очистка чердачных и подвальных помещений с вывозкой мусора.

10. Укрепление водосточных труб, колен, воронок.

11. Устранение неисправности в системах организованного водоворота с кровли.

12. Хранение, своевременное внесение изменений в техническую документацию по дому.

13. Подготовка здания к сезонной эксплуатации.

14. Установка досок объявлений.

О РЕКЛАМЕ

Кто следит за законностью размещения рекламы в нашем городе, правильностью, содержанием? Почему до сих пор висят растяжки? («МР» писал, что растяжки запрещены).

Почему в районе перекрестков стоят рекламные щиты, хотя они должны быть в районе 50 метров от них?

СОЛОВЬЕВА.

Отвечает начальник отдела наружной рекламы и информации администрации комитета по имуществу МГО Андрей ФИЛИПОНЕНКО:

— В соответствии с действующим законодательством и нормативными правовыми актами МГО выдавать разрешения на установку и эксплуатацию рекламных конструкций на территории МГО уполномочена администрация МГО через структурное подразделение — комитет по имуществу. По всем вопросам правомерности установки и эксплуатации рекламных конструкций вы можете обратиться в отдел наружной рекламы и информации комитета по имуществу, каб. № 5 здания администрации МГО либо по тел. 56-39-77.

Вместе с тем, контроль за содержанием рекламы, размещаемой на конструкциях владельцами средств наружной рекламы, выходит за рамки компетенции органа местного самоуправления. Согласно ст. 33 Федерального закона от 13.03.2006 г. № 38-ФЗ «О рекламе» государственный надзор за соблюдением законодательства РФ о рекламе в пределах своих полномочий осуществляет антимонопольный орган.

Дополнительно сообщаю, что 07.05.2013 г. Федеральным законом № 98-ФЗ внесены поправки в Федеральный закон от 13.03.2013 г. № 38-ФЗ «О рекламе» и отдельные законодательные акты Российской Федерации». Нормами данного закона не вводится запрет каких-либо видов рекламных конструкций, в том числе перетяжек, размещенных над проезжей частью.

Перетяжки, а также отдельно стоящие рекламные щиты, размещенные на пересечениях улиц, установлены на территории города в соответствии с нормами действующего законодательства. Согласно п. 3 ст. 19 Федерального закона от 13.03.2006 г. № 38-ФЗ «О рекламе» рекламная конструкция и ее территориальное размещение должны соответствовать требованиям технического регламента. Однако до настоящего времени такой технический регламент не утвержден.

Следует отметить, что применяемый в отсутствие утвержденного технического регламента Государственный стандарт РФ ГОСТ Р 52044-2003 «Наружная реклама на автомобильных дорогах и территориях городских и сельских поселений. Общие технические требования к средствам наружной рекламы. Правила размещения», как и любой другой ГОСТ, применяется на добровольной основе и носит рекомендательный характер.

ПРИЕМНАЯ «ЭКО-СЕРВИСА»

На вопросы наших читателей отвечает и. о. директора ООО «Эко-Сервис» Наталья КОРИКОВА:

— Живем на бульваре Полетаева. В соседнем дворе на контейнерной площадке рядом с обычными контейнерами стоят цветные. Больше я таких нигде не видел. По чьей инициативе они установлены? Почему только там?

И. ДОРОГОВ.

— В сентябре этого года по договоренности с одной из УК в северной части города специалисты ООО «Эко-Сервис» установили два контейнера — желтого и синего цвета для того, чтобы жильцы обслуживаемых домов (а их 16) могли выбрасывать мусор цивилизованно. Пищевые отходы — в обычный контейнер, пластик — в желтый, а стекло — в синий.

Контейнеры установлены в тестовом режиме, и сиюминутных результатов мы не ждем — к раздельному (селективному) сбору мусора население надо приучать. Ведь изменить привычку складывать домашний мусор не в один пакет, а как минимум в три очень непросто. Пройдет время, прежде чем люди перестроятся и научатся разделять мусор.

В целом жильцы с пониманием отреагировали на нашу инициативу по селективному сбору ТБО, поэтому эксперимент продолжится. Сейчас изготавливаются еще несколько специальных контейнеров, которые будут установлены на территории других УК и отдельных организаций. Первые заявки уже есть.

— Сейчас много говорят о вреде свалок. Отслеживается ли каким-то образом воздействие нашей Васильевской свалки на окружающую среду?

И. КИРИЛЮК.

— Согласно плану мероприятий по выполнению производственного контроля ведется мониторинг качества грунтовых вод, почвы, состояния воздушной среды. Так, 27 августа МУП «Горэкоцентр» г. Челябинска были взяты пробы воздуха на Васильевской свалке, а 4 сентября там проводился анализ почвы специалистами Федерального бюджетного учреждения «Центр лабораторного анализа и технических измерений по Уральскому федеральному округу». По заключениям специалистов, ухудшений контрольных показателей не отмечено, они соответствуют допустимым нормам.

— В «МР» писали про безобразие, которое творится в общежитиях на ул. Севастопольской 45, 47. Свалку у дома 45 вывезли, а почему остался мусор у дома 47?

В. ПРИХОДЬКО.

— Главная причина всех коммунальных проблем в этих общежитиях в том, что жильцы не оплачивают услуги ЖКХ. Жители дома № 45 заключили с нашей компанией договор на ликвидацию образовавшейся свалки, на основании чего мы вывезли весь накопившийся мусор. Жители дома № 47 последовали примеру соседей позже, на сегодняшний день залежи отходов там тоже ликвидированы.

Ждем новых вопросов в рубрику «Приемная «Эко-Сервиса». Их можно присылать в редакцию газеты «Миасский рабочий» или на сайт предприятия www.ekomiass.ru.

О ШТРАФАХ

Может ли штраф, назначенный несовершеннолетнему осужденному, взыскиваться с его родителей?

О. ХОЛЬЧЕНКО.

Отвечает старший помощник прокурора г. Миасса Дмитрий ПОПСУЕВ:

— В соответствии с ч. 2 ст. 88 Уголовного кодекса РФ штраф, назначенный несовершеннолетнему осужденному, по решению суда может взыскиваться с законных представителей, например с родителей, усыновителей с их согласия. Такое решение может быть принято и по их ходатайству после вступления приговора в законную силу в порядке, предусмотренном статьей 399 Уголовно-процессуального кодекса РФ.

ЗАДАЙ ВОПРОС И ПОЛУЧИ ОТВЕТ!

Вы хотите получить ответ на волнующие вас вопросы, рассказать о наболевшем, поднять актуальные проблемы? Это можно сделать, обратившись на круглосуточный телефон-автоответчик 57-10-85. Вы можете также направить свое сообщение по электронным адресам: maripress1@yandex.ru, miass_rab@list.ru с пометкой «Открытый город», а также на сайт www.miasskiy.ru.

Страницу подготовила Марина БЕЗРУЧЕНКО

ПЕРВЫЙ

05:00 «Доброе утро»
09:00, 12:00, 03:00 Новости
09:05 «Контрольная закупка»
09:35 «Женский журнал»
09:45 «Жить здорово!» (12+)
10:55 «Модный приговор»
12:15 «Время обедать!»
13:00 «Доброго здоровьица!»
13:45 «Истина где-то рядом» (16+)
14:00 «Другие новости»
14:25 Т/с «Домработница»
15:00 Новости (с с/т)
15:15 «Самый лучший муж» (16+)
16:10 «В наше время» (12+)
17:00 «Наедине со всеми»
18:00 Вечерние Новости
18:50 «Давай поженимся!» (16+)
19:50 «Пусть говорят» (16+)
21:00 Время
21:30 Т/с «Сын отца народов»
23:30 «Вечерний Ургант» (16+)
00:00 «Ночные новости»
00:10 «Познер» (16+)
01:10 Х/ф «Голубая лагуна» (12+)
03:15 «Георгий Бурков. Ироничный Дон Кихот» (12+)
04:15 «Контрольная закупка»

РОССИЯ 1

05:00 «Утро России»
05:07, 06:07, 07:07, 08:07, 05:35, 06:35, 07:35, 08:35 МЕСТНОЕ ВРЕМЯ. «Вести»-Южный Урал». Утро (Ч)
05:40, 06:40, 07:40, 08:40 «Доброе утро, Россия!»
09:00 «1000 мелочей»
09:45 «О самом главном»
10:30 Т/с «Кулагин и партнеры»
11:00, 14:00, 17:00, 20:00 Вести
11:30, 14:30, 17:10, 19:40 МЕСТНОЕ ВРЕМЯ. «Вести»-Южный Урал» (Ч)
11:50, 14:50 Вести. Дежурная часть
12:00 Т/с «Тайны следствия»
13:00 «Особый случай» (12+)
15:00 «Тайны института благородных девиц». Т/с
16:00 «Семейные обстоятельства». Т/с (12+)
17:30 Т/с «Тайны следствия»
18:30 «Прямой эфир» (12+)
20:50 «Спокойной ночи, малыши!»
21:00 Т/с «Пепел»
23:45 Х/ф «Чужая земля»
01:00 «Девчата» (16+)
01:40 Х/ф «Миротворец»
03:45 «Комната смеха»

РОССИЯ 2

07:00 «Рейтинг Баженова. Законы природы»
07:35 «Моя рыбалка»
08:05 «Диалоги о рыбалке»
08:30 «Страна спортивная»-Южный Урал» (Ч)
09:00 «Панорама»
11:25 «Угрозы современного мира»
12:25 «Наука 2.0»
13:30 «Моя планета»
14:00, 17:45, 23:45 «Большой спорт»
14:20 Х/ф «Непобедимый»
17:55 Хоккей. КХЛ. «Авангард»-«Металлург» (Магнитогорск)
20:15 Смешанные единоборства. Чемпионат мира. Финалы (16+)
21:25 Хоккей. КХЛ. СКА-ЦСКА
00:05 «Астероиды-хороший, плохой, злой»
01:05 Top Gear (16+)
02:10 Х/ф «Летучий отряд»
03:45 «Моя планета»
04:15 «Моя рыбалка»
04:45 «Диалоги о рыбалке»
05:10 «Бадюк в Таиланде»
06:40 «Рейтинг Баженова. Самые опасные животные»

РОССИЯ К

07:00, 08:30 «Euronews»
08:00 «Вести»-Южный Урал» (Ч)
10:00, 15:40, 19:30, 23:30 Новости культуры
10:15 «Наблюдатель»
12:10 Д/ф «Мстерские голландцы»
12:20 Д/ф «Вавилонская башня. Путешествие по земле Папуа»
14:10 Х/ф «Белая гвардия»
14:55 Д/ф «Ефим Учитель. Больше, чем кино»
15:50 Х/ф «Воскресение»
19:05 «Оркестровые миниатюры XX века»
19:45 «Главная роль»
20:00 «Сати. Нескучная классика...»
20:40 Д/с «Викинги»
21:35 «Острова»
22:15 «Тем временем»
23:00 Д/с «Тамара Синявская. Сцены из жизни»
23:50 «Кинескоп»
00:30 «Вслух». Поэзия сегодня
01:15 Д/ф «И оглянулся я на дела мои...»
02:30 Б.Барток. Концерт для альта с оркестром

НТВ

06:00 «НТВ утром»
08:35 Т/с «Возвращение Мухтара»
10:00, 13:00, 16:00, 19:00, 23:15 Сегодня
10:55 «До суда» (16+)
11:55 «Суд присяжных» (16+)
14:35 «Дело врачей» (16+)
15:30, 18:30 Чрезвычайное происшествие
16:25 «Прокурорская проверка» (16+)
17:40 «Говорим и показываем» (16+)
19:30 Т/с «Пасечник»
21:25 Т/с «Карпов. Сезон второй»
23:35 Т/с «След саламандры»
01:40 «Лучший город земли» (12+)
02:40 «Дикий мир» (0+)
03:10 Т/с «Хранитель»
05:00 Т/с «Час Волкова»

ОТВ

05:00, 08:00, 13:15 Т/с «Однажды в милиции»
06:00 Д/ф «Жизнь»
07:00 «Дела житейские» (12+)
07:30 «Спортивная неделя» (12+)
07:45 «Закон и порядок» (16+)
09:00 Телемагазин (16+)
09:10 «Поколение РУ»
09:30, 13:00, 15:00, 17:00, 18:30, 21:30 «Время новостей» (16+)
10:10 Т/с «Монтекристо»
14:15 Телемагазин (16+)
15:15 Т/с «Ваша честь»
17:15 «Татарочка 2013. Маленькие жемчужины» (12+)
17:25, 03:05 «Смех с доставкой на дом»
17:40 «Своими словами с М.Тютёвым» (16+)
18:00 «Время новостей-Миасс»(16+)
19:00 Чемпионат КХЛ. ХК «Барыс»-ХК «Трактор»
21:20 «Зона особого внимания» (16+)
22:00, 00:30 «Время новостей-Миасс» (16+)
22:30 «ММК. Индустриализация нового века» (12+)
23:00 Х/ф «Волга-Волга»
01:20 Чемпионат КХЛ. ХК «Барыс»-ХК «Трактор»
04:00 Т/с «Королева Марго»

ТНТ

07:00 День за днем. Итоги недели (16+)
07:30 Телемаркет (16+)
07:35 «MASTER-класс» (16+)
07:50 Спортплощадка (16+)
07:55 Телемаркет (16+)
08:00 Место встречи... (16+)
08:15 Спортплощадка (16+)
08:20 Телемаркет (16+)
09:00, 23:00, 00:00 Дом-2
10:30 «Битва экстрасенсов» (16+)
11:30 Х/ф «Лузеры»
13:30 Т/с «Универ»
14:00 «MASTER-класс» (16+)
14:15 Место встречи... (16+)
14:30 «Реальные пацаны»
15:00 Т/с «Студия 17»
15:30 Т/с «Интерны»
19:30 День за днем (16+)
19:45 Место встречи... (16+)
20:00 «Универ. Новая общага»
21:00 Х/ф «Сколько у тебя?»
00:30 Х/ф «Почтальон»
04:05 Т/с «Следы во времени»
05:00 Т/с «Джоуи»
05:30 Х/ф «Пригород»
05:55 Т/с «Саша+Маша»
06:05 М/с «Том и Джерри. Детские годы»
06:30 М/с «Фриказоид-2!»

СТС

06:00 М/с «Смешарики»
06:35 М/с «Куми-Куми»
06:50 М/с «Веселые машинки»
07:00 М/с «Парящая команда»
07:30 М/с «Клуб Винкс - школа волшебниц»
08:00, 12:55, 23:50, 01:30 «6 кадров» (16+)
09:00 «Афиша в деталях» (16+)
09:15 В память (16+)
09:30, 21:00 Т/с «Молодежка»
10:30 Х/ф «Ван Хельсинг»
13:05, 16:00 «Даешь молодежь!» (16+)
13:30 «Афиша в деталях» (16+)
13:45 В память (16+)
14:00, 17:00 Т/с «Воронины»
18:30 «Маленькая страна» (16+)
18:45 В память (16+)
19:00, 20:30 Т/с «Два отца и два сына»
19:30 Т/с «Восьмидесятые»
22:00 Х/ф «Дрянные девчонки»
00:30 «Кино в деталях с Федором Бондарчуком» (16+)
01:45 Х/ф «От заката до рассвета»
03:45 Х/ф «Необыкновенное путешествие»

ТК "МИАСС" ПЕРЕЦ

06:00, 07:00 М/ф
06:30 «Удачное утро» (0+)
08:00 «Полезное утро» (0+)
08:40, 00:00 «Анекдоты» (16+)
09:00 «Обмен бытовой техники» (0+)
09:30 «Робин Гуд-принц воров» (16+)
12:30 «6 кадров» (16+)
13:00 «Опера. Хроники убойного отдела-1» (16+)
15:10, 19:30, 23:30 «Улетное видео» (16+)
16:00, 20:30 «Дорожные войны» (16+)
16:30 «Вне закона» (16+)
18:00 «Их разыскивает полиция» (16+)
18:30 «Воскресение» (6+)
19:00 «24 Миасс» (16+)
19:15 «Нам нужна семья» (6+)
22:00 «КВН на бис» (16+)
22:30 «Светофор» (16+)
00:30 «Голые и смешные» (18+)
01:00 «Удачная ночь» (0+)
01:30 «Клад» (16+)
03:55 «Хищники» (16+)

ТВЦ

06:00 «Настроение»
08:30 Х/ф «Это случилось в милиции»
10:10 Д/ф «Зоя Федорова. Неоконченная трагедия»
11:10, 14:50, 21:45 «Петровка, 38»
11:30, 14:30, 17:30, 22:00, 00:05 «События»
11:50 «Постскриптум»
12:55 «В центре событий»
13:55 Д/с «Хищники»
15:10 «Городское собрание» (12+)
16:05 Х/ф «Сержант милиции»
17:50 «Турвирус» (16+)
18:25 «Право голоса» (16+)
19:30 «Город новостей»
19:45 Т/с «Мамочки»
22:20 Х/ф «Мистер Монк»
23:15 «Без обмана»
00:30 «Футбольный центр»
01:00 «Мозговой штурм» (12+)
01:30 Х/ф «Лучший друг моего мужа»
03:35 Х/ф «Инспектор Льюис»
05:25 «Линия защиты» (16+)

ДОМАШНИЙ

06:30 «Удачное утро» (0+)
07:00 «Медсовет» (16+)
07:20 «Телефакт. Новая экономика. Южный Урал» (16+)
07:30 «Звездные истории» (16+)
08:00 «Полезное утро» (0+)
08:40 «Дела семейные с Еленой Дмитриевой» (16+)
09:40 «По делам несовершеннолетних» (16+)
11:40 Т/с «Кто, если не я?»
13:45 Т/с «Тариф на прошлое»
14:00, 18:00, 21:30, 23:00, 05:30 «Телефакт» (16+)
14:20 «Мамочки» (16+)
14:30 «Тариф на прошлое». Продолжение (16+)
18:30 «Дела домашние» (16+)
18:50 «Мамочки» (16+)
19:00 Т/с «Не родись красивой»
20:45 Т/с «Личная жизнь доктора Селивановой»
23:30 Х/ф «Ванька»
01:20 Х/ф «Ускользающая любовь»
03:10 «По делам несовершеннолетних» (16+)
05:10 «Звездные истории» (16+)
06:00 Т/с «Наш домашний магазин»

ТВ 3

06:00 М/ф
09:00 «У моего ребенка Шестое чувство» (12+)
10:00 «Человек-невидимка» (12+)
11:00, 18:00, 01:00 «Х-версии. Другие новости» (12+)
12:00 Д/ф «Энергетические вампиры»
13:00 Х/ф «Затмение»
16:00 «Гадалка» (12+)
17:00 Д/ф «Параллельный мир»
18:30 Д/ф «Охотники за привидениями»
19:30 «Пятая стража» (16+)
21:30 «Мистические истории» (16+)
23:00 Х/ф «Расплата»
01:30 Х/ф «Похитители тел»
03:15 Х/ф «Сказка о звездном мальчике»

РЕН

05:00 «Не ври мне!» (16+)
06:00 М/с «Том и Джерри»
06:30, 13:00 «Званый ужин» (16+)
07:30 Т/с «Следаки»
08:00, 12:00, 23:50 «Экстренный вызов» (16+)
08:30, 12:30, 19:00, 23:30 «24»
09:00 «Документальный проект»
14:00 «Семейные драмы» (16+)
16:00 «Не ври мне!» (16+)
18:00 «Верное средство» (16+)
19:30 Т/с «Без срока давности»
20:30 «Военная тайна» с Игорем Прокопенко (16+)
22:30 «Живая тема» (16+)
00:10 Х/ф «Побег из Шоушенка»

5 КАНАЛ

06:00, 10:00, 12:00, 15:30, 18:30, 22:00 «Сейчас»
06:10 «Защита Метлиной» (16+)
07:00 «Утро на «5» (6+)
09:45 «Место происшествия»
10:30 Х/ф «Под прикрытием» (16+)
19:00 Т/с «Детективы»
20:30 Т/с «След»
22:25 Т/с «ОСА. Любовь до гроба»
23:20 «Момент истины» (16+)
00:20 «Место происшествия. О главном» (16+)
01:20 «Правда жизни». Спец-.репортаж (16+)
01:55 Х/ф «Зимняя вишня»
03:40 Х/ф «Республика ШКИД»

УВАЖАЕМЫЕ РОДИТЕЛИ!
МБОУ «Гимназия № 26»
объявляет набор
В ПЕРВЫЙ КЛАСС
на 2014-2015 учебный год.
Предварительная запись в «Школу будущего ученика» у секретаря с 9:00 до 17:00 (понедельник-пятница).
При себе иметь паспорт.
Собрание родителей будущих первоклассников состоится 6 ноября в 18:00.
Справки по телефону 57-15-22.

25 октября с 9:00 до 18:00
в ДК «Прометей» состоится
РАСПРОДАЖА
(г. Пятигорск)
МЕХОВЫЕ ИЗДЕЛИЯ
ШУБЫ
ДУБЛЕНКИ
ЖЕНСКИЕ
КРЕДИТ БЕЗ ПЕРВОНАЧАЛЬНОГО ВЗНОСА В ОТП БАНК
ОБУВЬ МУЖ., ЖЕН.
БОЛЬШОЙ ВЫБОР, ЦЕНЫ НИЗКИЕ

27 октября с 10:00 до 11:00
в ДК автомобилестроителей (пр. Автозаводцев, 21)
СЛУХОВЫЕ АППАРАТЫ
от 4500-7000 руб. УСИЛИТЕЛЬ ЗВУКА — от 1500 руб.
Цифровые (Дания, Германия, Россия) — от 7000-12000 руб. ЗАПЧАСТИ.
Заказ и выезд на дом по тел. 8-912-46-44-417 (бесплатно).
Товар сертифицирован. Подбор, настройка, гарантия.
СДАЙ СТАРЫЙ СЛУХОВОЙ АППАРАТ и получи скидку 1500 руб.
НЕОБХОДИМА КОНСУЛЬТАЦИЯ СПЕЦИАЛИСТА, ИМЕЮТСЯ ПРОТИВОПОКАЗАНИЯ!

Медтехника+
Слуховые аппараты, тонометры, глюкометры, ингаляторы–небулайзеры, ортопедические стельки, костыли, трости, инвалидные коляски, мед. инструменты, физиоаппараты, осеребрители воды, ионизаторы и очистители воздуха, кварцевые лампы.

ул. Романенко, 91а (рядом с типографией)
ул. 8 Марта, 146
ул. Менделеева (машгородок, ост. комплекс «Ул. Менделеева», рядом с ПТУ № 89)
Тел. 26-01-47, 8-902-617-33-77.
ИМЕЮТСЯ ПРОТИВОПОКАЗАНИЯ, НЕОБХОДИМА КОНСУЛЬТАЦИЯ СПЕЦИАЛИСТА

ВЕТЕРИНАРНАЯ КЛИНИКА ДОКТОР ВЕТ
пн.-сб. 11:00-19:00
вс. 11:00-15:00
www.doktorvet74.ru
ШИРОКИЙ СПЕКТР УСЛУГ
ЭКГ, УЗИ
ЛАБОРАТОРНАЯ ДИАГНОСТИКА
ВАКЦИНАЦИЯ
ВЫЗОВ ВРАЧА НА ДОМ
ЧИПИРОВАНИЕ ЖИВОТНЫХ
Улица Гвардейская, 3, телефон 28-77-76, 8-951-24-93-163

ООО «Лечебный центр «Гиппократ»
ВЫВОД ИЗ ЗАПОЯ И КОДИРОВАНИЕ
(на дому, круглосуточно).
Предрейсовые и послерейсовые медосмотры.
Запись по тел. 55-08-34, 8-904-93-94-112.
Адрес: ул. Калинина, 33. Лицензия № ЛО-74-01-000272
Доступные цены
Возможны противопоказания. Необходима консультация специалиста.

ПЕРВЫЙ

05:00 «Доброе утро»
09:00, 12:00, 03:00 Новости
09:05 «Контрольная закупка»
09:35 «Женский журнал»
09:45 «Жить здорово!» (12+)
10:55 «Модный приговор»
12:15 «Время обедать!»
13:00 «Доброго здоровьица!»
13:45 «Истина где-то рядом» (16+)
14:00 «Другие новости»
14:25 Т/с «Домработница»
15:00 Новости (с с/т)
15:15 «Самый лучший муж» (16+)
16:10 «В наше время» (12+)
17:00 «Наедине со всеми»
18:00 Вечерние Новости
18:50 «Давай поженимся!» (16+)
19:50 «Пусть говорят» (16+)
21:00 Время
21:30 Т/с «Сын отца народов»
23:30 «Вечерний Ургант» (16+)
00:00 «Ночные новости»
00:10 «Свобода и справедливость» (18+)
01:10 Х/ф «Имя» (16+)
03:20 «Ангелина Вовк. Женщина, которая ведет» (12+)
04:20 «Контрольная закупка»

РОССИЯ 1

05:00 «Утро России»
05:07, 06:07, 07:07, 08:07, 05:35, 06:35, 07:35, 08:35, 11:30, 14:30, 17:10, 19:40 «Вести»-Южный Урал» (Ч)
05:40, 06:40, 07:40, 08:40 «Доброе утро, Россия!»
09:00 «1000 мелочей»
09:45 «О самом главном»
10:30 Т/с «Кулагин и партнеры»
11:00, 14:00, 17:00, 20:00 Вести
11:50, 14:50 Вести. Дежурная часть
12:00 Т/с «Тайны следствия»
13:00 «Особый случай» (12+)
15:00 «Тайны института благородных девиц». Т/с
16:00 «Семейные обстоятельства». Т/с (12+)
17:30 Т/с «Тайны следствия»
18:30 «Прямой эфир» (12+)
20:50 «Спокойной ночи, малыши!»
21:00 Т/с «Пепел»
23:45 «Специальный корреспондент»
00:50 «Кузькина мать. Итоги». «Атомная осень 57-го» (12+)
01:55 Х/ф «Колье Шарлотты»
03:20 Т/с «Чак-5»
04:15 «Комната смеха»

РОССИЯ 2

07:10 «Рейтинг Баженова. Законы природы»
07:40, 15:25, 04:15 «24 кадра» (16+)
08:05 «Наука на колесах»
08:30 «POLY.тех»
09:00 «Панорама»
11:25 «Астероиды-хороший, плохой, злой»
12:25, 01:05 «Наука 2.0»
13:30 «Моя планета»
14:00, 19:45, 23:45 «Большой спорт»
14:20 Top Gear (16+)
15:55 «Наука на колесах»
16:25 Х/ф «Курьерский особой важности»
18:40 «Колизей. Арена смерти» (16+)
20:05 Х/ф «Непобедимый»
00:05 «Основной элемент»
02:10 Х/ф «Летучий отряд»
03:45 «Моя планета»
04:45 «Наука на колесах»
05:15 «Бадюк в Японии»
06:35 «Моя рыбалка»

РОССИЯ К

06:30, 08:30 «Euronews»
08:00 «Вести»-Южный Урал» (Ч)
10:00, 15:40, 19:30, 23:30 Новости культуры
10:15 «Наблюдатель»
11:15, 13:00, 01:55
12:10, 18:40 «Academia»
13:30 «Кинескоп»
14:10 Х/ф «Белая гвардия»
15:00 «Сати. Нескучная классика...»
15:50, 20:40 Д/с «Викинги»
16:40 Д/с «Доктор Воробьев. Перечитывая автобиографию»
17:10 Д/ф «Александр Дранков. Король сенсаций»
17:50 «Знаменитые симфонии». Ф.Шуберт. Симфония № 8
19:45 «Главная роль»
20:00 «Власть факта». «1970-е: золотая осень СССР?»
21:35 Д/ф «Железная стена. Преображенский полк»
22:20 «Игра в бисер» с Игорем Волгиным. «Маленькие трагедии» А.С. Пушкина»
23:00 Д/с «Тамара Синявская. Сцены из жизни»
23:50 Х/ф «Пылая страстью»
01:20 Л. Бетховен. Концерт № 4 для фортепиано с оркестром
02:45 Д/ф «Луций Анней Сенека»

НТВ

06:00 «НТВ утром»
08:35 Т/с «Возвращение Мухтара»
10:00, 13:00, 16:00, 19:00, 23:15 Сегодня
10:55 «До суда» (16+)
11:55 «Суд присяжных» (16+)
14:35 «Дело врачей» (16+)
15:30, 18:30 Чрезвычайное происшествие
16:25 «Прокурорская проверка» (16+)
17:40 «Говорим и показываем» (16+)
19:30 Т/с «Пасечник»
21:25 Т/с «Карпов. Сезон второй»
23:35 Т/с «След саламандры»
01:35 «Главная дорога» (16+)
02:05 «Чудо техники» (12+)
02:40 «Дикий мир» (0+)
03:10 Т/с «Хранитель»
05:00 Т/с «Час Волкова»

ОТВ

05:10, 08:00, 13:15 Т/с «Однажды в милиции»
06:30 «Время новостей» (16+)
06:50, 10:00, 13:00, 18:00, 21:00, 00:30 «Время новостей-Миасс» (16+)
07:00 «День» УрФО (16+)
07:30 «Осторожно, модерн»
09:00 Телемагазин (16+)
09:10 «Вокруг света» (0+)
09:30, 15:00, 17:00, 18:30, 21:30, 00:50 «Время новостей» (16+)
10:10 Т/с «Монтекристо»
14:15 Телемагазин (16+)
15:15 Т/с «Ваша честь»
17:15 «Закон и порядок» (16+)
17:30 «Дела житейские» (12+)
19:00 Т/с «Бухта Филиппа»
20:55 «Дети будут» (16+)
21:00 «День УрФО» (16+)
22:10 Х/ф «12 стульев»
01:30 Х/ф «Пенелопа»
03:10 Т/с «Королева Марго»

ТНТ

07:00 День за днем (16+)
07:15 Телемаркет (16+)
07:20 Место встречи... (16+)
07:35 «MASTER-класс» (16+)
07:50 Спортплощадка! (16+)
07:55 Телемаркет (16+)
08:00 День за днем (16+)
08:15 Спортплощадка! (16+)
08:20 Телемаркет (16+)
09:00, 23:05, 00:05 Дом-2
10:30 «Битва экстрасенсов» (16+)
11:30 Х/ф «Сколько у тебя?»
13:30 Т/с «Универ»
14:00 День за днем (16+)
14:15 Место встречи... (16+)
14:30, 20:00 «Универ. Новая общага»
15:30 «Реальные пацаны»
19:00 Т/с «Интерны»
19:30 День за днем (16+)
19:45 «MASTER-класс» (16+)
21:00 Х/ф «Сидни Уайт»
00:30 Х/ф «Кит Киттредж: Загадка американской девочки»
02:35 Т/с «Следы во времени»
03:30 Т/с «Джоуи»
03:55 Х/ф «Пригород»
04:25 Х/ф «Разыскивается в Малибу»
06:05 М/с «Том и Джерри. Детские годы»
06:30 М/с «Фриказоид-2!»

СТС

06:00 М/с «Смешарики»
06:35 М/с «Веселые машинки»
07:00 М/с «Парящая команда»
07:30 М/с «Клуб Винкс - школа волшебниц»
08:00, 12:20 «6 кадров» (16+)
09:00 «Маленькая страна» (16+)
09:15 В память (16+)
09:30, 21:00 Т/с «Молодежка»
10:30 Х/ф «Дрянные девчонки»
12:30 «Даешь молодежь!» (16+)
13:30 «Маленькая страна» (16+)
13:45 В память (16+)
14:00, 17:00 Т/с «Воронины»
16:00, 19:00, 20:30 Т/с «Два отца и два сына»
16:30 Т/с «Восьмидесятые»
18:30 «Афиша в деталях» (16+)
18:45 В память (16+)
22:00 Х/ф «Последний отпуск»
00:30 Х/ф «Заживо погребенный»
02:15 Х/ф «Заживо погребенный-2»
04:00 «Галилео» (0+)

ТК "МИАСС" ПЕРЕЦ

06:00, 07:00 М/ф
06:30 «Удачное утро» (0+)
08:00 «Полезное утро» (0+)
08:40, 11:30, 00:00 «Анекдоты» (16+)
09:00 «24 Миасс» (16+)
09:20 «Губернатор 74» (16+)
09:30 «Бригада. Наследник» (16+)
12:00«6 кадров» (16+)
12:30 «24 Миасс» (16+)
12:45 «Губернатор 74» (16+)
13:00 «Опера. Хроники убойного отдела-1» (16+)
15:10, 19:30, 23:30 «Улетное видео» (16+)
16:00, 20:30 «Дорожные войны» (16+)
16:30 «Вне закона» (16+)
18:00 «Их разыскивает полиция» (16+)
18:30 «Легенды кладоискателей» (14+)
19:00 «24 Миасс» (16+)
19:15 «Нам нужна семья» (6+)
22:00 «КВН на бис» (16+)
22:30 «Светофор» (16+)
00:30 «Голые и смешные» (18+)
01:00 «Удачная ночь» (0+)
01:30 «Особь 4: пробуждение» (16+)
03:25 «Клад» (16+)

ТВЦ

06:00 «Настроение»
08:30 Х/ф «Случай на шахте восемь»
10:20 Д/ф «Владимир Басов. Львиное сердце»
11:10, 21:45 «Петровка, 38»
11:30, 14:30, 17:30, 22:00, 00:05 «События»
11:50 Т/с «Метод Лавровой»
12:50 «Дом вверх дном» (12+)
13:50 Д/с «Секреты из жизни животных»
14:50 «Город новостей»
15:10 «Наша Москва» (12+)
15:30 Х/ф «Сержант милиции»
16:55 «Доктор и...» (16+)
17:50 «Истории спасения» (16+)
18:25 «Право голоса» (16+)
19:30 «Город новостей»
19:45 Т/с «Мамочки»
22:20 Х/ф «Мистер Монк»
23:15 «Большие деньги: соблазн и проклятье»
00:30 Х/ф «Криминальная фишка Генри»
02:30 Д/ф «Последняя любовь Империи»
04:10 Д/ф «Русский «фокстрот»
05:25 Д/с «Хищники»

ДОМАШНИЙ

06:30 «Удачное утро» (0+)
07:00, 14:00, 18:00, 21:30, 23:00, 05:30 «Телефакт» (16+)
07:30 «Звездные истории» (16+)
08:00 «Полезное утро» (0+)
08:40 «Дела семейные» (16+)
09:40 «По делам несовершеннолетних» (16+)
11:40 Т/с «Кто, если не я?»
13:40 «Достать звезду» (16+)
14:10 «Медсовет» (16+)
14:30 «Одна за всех» (16+)
15:05 Х/ф «Одиночество любви»
17:00 «Игры судьбы» (16+)
18:30 «Зеленая передача» (16+)
19:00 Т/с «Не родись красивой»
20:45 Т/с «Личная жизнь доктора Селивановой»
23:30 Х/ф «Без мужчин»
00:55 Х/ф «Последнее метро»
03:30 «По делам несовершеннолетних» (16+)
06:00 Т/с «Наш домашний магазин»

РЕМОНТ ТЕЛЕВИЗОРОВ на дому Без выходных
Гарантия до 1 года
СКИДКИ
Тел. 59-08-40
Св-во 2125 адм. г. Миасса.

ТВ 3

06:00 М/ф
09:00 Т/с «Дежурный ангел»
10:00 «Пятая стража» (16+)
11:00, 18:00, 01:30 «Х-версии. Другие новости» (12+)
11:30 Д/ф «Городские легенды. Новодевичье кладбище»
12:00 Д/ф «Рок Большого театра»
13:00 Т/с «Боги из космоса»
14:00 Д/ф «10 способов»
15:00 «Мистические истории» (16+)
16:00 «Гадалка» (12+)
17:00 Д/ф «Параллельный мир»
18:30 Д/ф «Охотники за привидениями»
19:30 «Пятая стража» (16+)
21:30 «Мистические истории» (16+)
23:00 Х/ф «Три дня на побег»
01:45 «Большая игра Покер Старз» (18+)
02:45 Х/ф «Затмение»

РЕН

05:00 Х/ф «Побег из Шоушенка»
06:00 М/с «Том и Джерри»
06:30, 13:00 «Званый ужин» (16+)
07:30 Т/с «Следаки»
08:00, 12:00, 23:50 «Экстренный вызов» (16+)
08:30, 12:30, 19:00, 23:30 «24»
09:00 «Документальный проект»
14:00 «Семейные драмы» (16+)
16:00 «Не ври мне!» (16+)
18:00 «Верное средство» (16+)
19:30 Т/с «Без срока давности»
20:30 «Территория заблуждений» (16+)
22:30 «Пища богов» (16+)
00:10 Х/ф «Шестой день»

5 КАНАЛ

06:00, 10:00, 12:00, 15:30, 18:30, 22:00 «Сейчас»
06:10, 17:00 «Агентство специальных расследований»
07:00 «Утро на «5» (6+)
09:45 «Место происшествия»
10:30 Т/с «Под прикрытием»
15:00 «Место происшествия»
16:00 «Открытая студия»
18:00 «Место происшествия»
19:00 Т/с «Детективы»
21:20 Т/с «След»
22:25 Т/с «ОСА. Плата за мечту»
23:20 Х/ф «А зори здесь тихие»
03:05 Х/ф «Напролом»
05:05 «Живая история». «А зори здесь тихие...» (12+)

ПЕРВЫЙ

05:00 «Доброе утро»
09:00, 12:00, 03:00 Новости
09:05 «Контрольная закупка»
09:35 «Женский журнал»
09:45 «Жить здорово!» (12+)
10:55 «Модный приговор»
12:15 «Время обедать!»
13:00 «Доброго здоровьица!»
13:45 «Истина где-то рядом» (16+)
14:00 «Другие новости»
14:25 Т/с «Домработница»
15:00 Новости (с с/т)
15:15 «Самый лучший муж» (16+)
16:10 «В наше время» (12+)
17:00 «Наедине со всеми»
18:00 Вечерние Новости
18:50 «Давай поженимся!» (16+)
19:50 «Пусть говорят» (16+)
21:00 Время
21:30 Т/с «Высоцкий»
23:20 «Вечерний Ургант» (16+)
00:00 «Ночные новости»
00:10 «Политика» (18+)
01:10 Х/ф «Омен-4»
03:05 Х/ф «Похищенный сын. История Тиффани Рубин»

РОССИЯ 1

05:00 «Утро России»
05:07, 06:07, 07:07, 08:07, 05:35, 06:35, 07:35, 08:35 МЕСТНОЕ ВРЕМЯ. «Вести»-Южный Урал». Утро (Ч)
05:40, 06:40, 07:40, 08:40 «Доброе утро, Россия!»
09:00 «1000 мелочей»
09:45 «О самом главном»
10:30 Т/с «Кулагин и партнеры»
11:00, 14:00, 17:00, 20:00 Вести
11:30, 14:30, 17:10, 19:40 МЕСТНОЕ ВРЕМЯ. «Вести»-Южный Урал» (Ч)
11:50, 14:50 Вести. Дежурная часть
12:00 Т/с «Тайны следствия»
13:00 «Особый случай» (12+)
15:00 «Тайны института благородных девиц». Т/с
16:00 «Семейные обстоятельства». Т/с (12+)
17:30 Т/с «Тайны следствия»
18:30 «Прямой эфир» (12+)
20:50 «Спокойной ночи, малыши!»
21:00 Т/с «Пепел»
22:50 Х/ф «Охота на Пиранью»
01:30 Х/ф «Колье Шарлотты»
02:50 Т/с «Чак-5»

РОССИЯ 2

07:00 «Рейтинг Баженова»
08:00 Top Gear (16+)
09:00 «Панорама»
10:55 Футбол. Кубок России. «СКА-Энергия» (Хабаровск)-«Волга» (Нижний Новгород)
12:55, 15:25, 17:45, 19:55 «Большой спорт»
13:25 Футбол. Кубок России. «Луч-Энергия» (Владивосток)-«Рубин»
15:45 Смешанные единоборства. «Битва под Москвой 13». Руслан Магомедов (Россия) против Тима Сильвии (16+)
17:55 Футбол. Кубок России. «Химик» (Дзержинск)-ЦСКА
20:25 Футбол. Кубок России. «Шинник» (Ярославль)-«Спартак» (Москва)
22:25 Футбол. Кубок России. «Ротор» (Волгоград)-«Локомотив» (Москва)
00:25 Футбол. Кубок России. «Тюмень»-«Зенит»
02:20 «Наука 2.0»
03:20 «Моя планета»
03:45 «Рейтинг Баженова»
04:45 «Все, что движется»
06:40 «Моя рыбалка»

РОССИЯ К

06:30, 08:30 «Euronews»
08:00 «Вести»-Южный Урал» (Ч)
10:00, 15:40, 19:30, 23:30 Новости культуры
10:15 «Наблюдатель»
12:10, 18:40 «Academia»
13:30 «Здесь место свято». Соловки
14:10 Х/ф «Белая гвардия»
15:00 «Власть факта». «1970-е: золотая осень СССР?»
15:50, 20:40 Д/с «Викинги»
16:40 Д/с «Доктор Воробьев. Перечитывая автобиографию»
17:10 Д/с «Николай Гумилев. Завещание»
17:50 «Знаменитые симфонии». И.Брамс. Симфония №1
19:45 «Главная роль»
20:00 «Абсолютный слух»
21:35 Д/ф «Дольше жизни»
23:00 Д/с «Тамара Синявская. Сцены из жизни»
23:50 Х/ф «Разврат: История Мэри Уайтхаус»
01:20 П.И.Чайковский. Фортепианные пьесы
02:45 Д/ф «Константин Циолковский»

НТВ

06:00 «НТВ утром»
08:35 Т/с «Возвращение Мухтара»
10:00, 13:00, 16:00, 19:00, 23:15 Сегодня
10:55 «До суда» (16+)
11:55 «Суд присяжных» (16+)
14:35 «Дело врачей» (16+)
15:30, 18:30 Чрезвычайное происшествие
16:25 «Прокурорская проверка» (16+)
17:40 «Говорим и показываем» (16+)
19:30 Т/с «Пасечник»
21:25 Т/с «Карпов. Сезон второй»
23:35 Т/с «След саламандры»
01:35 Квартирный вопрос
02:35 «Дикий мир» (0+)
03:05 Т/с «Хранитель»
05:00 Т/с «Час Волкова»

ОТВ

05:00, 08:00, 13:15 Т/с «Однажды в милиции»
06:20 «Время новостей» (16+)
06:50, 10:00, 13:00, 18:00, 00:30 «Время новостей-Миасс» (16+)
07:00 «День» УрФО (16+)
07:30 «Осторожно, модерн»
09:00 Телемагазин (16+)
09:10 «Вокруг света» (0+)
09:30, 15:00, 17:00, 18:30, 21:30, 00:50 «Время новостей» (16+)
10:10 Т/с «Монтекристо»
14:15 Телемагазин (16+)
15:15 Т/с «Ваша честь»
17:15, 03:05 «Смех с доставкой на дом»
17:35 «На линии огня» (12+)
17:40 «Хорошие новости» (12+)
19:00 Чемпионат КХЛ. ХК «Автомобилист»-ХК «Трактор»
22:00 «День УрФО» (16+)
22:30 Х/ф «Белоснежка: Месть гномов»
00:30 «Дневник Суперфинала тхэквандо.Итоги» (12+)
01:20 Чемпионат КХЛ. ХК «Автомобилист»-ХК «Трактор»
04:00 Т/с «Королева Марго»

ТНТ

07:00 День за днем (16+)
07:15 Телемаркет (16+)
07:20 Место встречи... (16+)
07:35 «MASTER-класс» (16+)
07:50 Спортплощадка! (16+)
07:55 Телемаркет (16+)
08:00 День за днем (16+)
08:15 Спортплощадка! (16+)
08:20 Телемаркет (16+)
09:00, 23:10, 00:10 Дом-2
10:30 «Битва экстрасенсов» (16+)
11:30 Х/ф «Сидни Уайт»
14:00 День за днем (16+)
14:15 «MASTER-класс» (16+)
14:30, 20:00 «Универ. Новая общага»
19:00 Т/с «Интерны»
19:30 День за днем. (16+)
19:45 Место встречи... (16+)
21:00 Х/ф «В пролете»
00:40 Х/ф «Тогда и сейчас»
02:40 Т/с «Следы во времени»
03:35 Т/с «Джоуи»
04:05 Х/ф «Пригород»
04:40 М/ф «1001 сказка Багза Банни»
06:05 М/с «Том и Джерри. Детские годы»
06:30 М/с «Фриказоид-2!»

СТС

06:00 М/с «Смешарики»
06:35 М/с «Веселые машинки»
07:00 М/с «Парящая команда»
07:30 М/с «Клуб Винкс - школа волшебниц»
08:00, 12:30, 23:40 «6 кадров» (16+)
09:00 «Афиша в деталях» (16+)
09:15 В память (16+)
09:30, 21:00 Т/с «Молодежка»
10:30 Х/ф «Последний отпуск»
12:35 «Даешь молодежь!» (16+)
13:30 «Афиша в деталях» (16+)
13:45 В память (16+)
14:00, 17:00 Т/с «Воронины»
16:00, 19:00, 20:30 Т/с «Два отца и два сына»
16:30 Т/с «Восьмидесятые»
18:30 «Маленькая страна» (16+)
18:45 В память (16+)
22:00 Х/ф «Война невест»
01:00 Х/ф «Рок-волна»
03:30 Х/ф «Мохнатый пес»
05:20 «Животный смех» (0+)

ТК "МИАСС" ПЕРЕЦ

06:00, 07:00 М/ф
06:30 «Удачное утро» (0+)
08:00 «Полезное утро» (0+)
08:40, 11:50, 00:00 «Анекдоты» (16+)
09:00 «24 Миасс» (16+)
09:20 «Губернатор 74» (16+)
09:30 «Охранник для дочери» (16+)
12:00«6 кадров» (16+)
12:30 «24 Миасс» (16+)
12:45 «Губернатор 74» (16+)
13:00 «Опера. Хроники убойного отдела-1» (16+)
15:10, 19:30, 23:30 «Улетное видео» (16+)
16:00, 20:30 «Дорожные войны» (16+)
16:30 «Вне закона» (16+)
18:00 «Их разыскивает полиция» (16+)
19:00 «24 Миасс» (16+)
19:15 «Нам нужна семья» (6+)
22:00 «КВН на бис» (16+)
22:30 «Светофор» (16+)
00:30 «Голые и смешные» (18+)
01:00 «Удачная ночь» (0+)
01:30 «Химера» (16+)
03:25 «Особь 4: пробуждение» (16+)

ТВЦ

06:00 «Настроение»
08:25 Х/ф «Неоконченная повесть»
10:20 Д/ф «Элина Быстрицкая. Железная леди»
11:10, 21:40, 04:50 «Петровка, 38»
11:30, 14:30, 17:30, 22:00, 00:00 «События»
11:50 Т/с «Метод Лавровой»
12:50 «Дом вверх дном» (12+)
13:50 Д/с «Секреты из жизни животных»
14:50 «Город новостей»
15:10 «Наша Москва» (12+)
15:30 Х/ф «Сержант милиции»
16:55 «Доктор и...» (16+)
17:50 «Линия защиты» (16+)
18:25 «Право голоса» (16+)
19:30 «Город новостей»
19:45 Т/с «Мамочки»
22:20 Х/ф «Мистер Монк»
23:10 «Большие деньги: соблазн и проклятье». 2 ч.
00:25 «Русский вопрос» (12+)
01:10 Х/ф «В ожидании любви»
05:10 «Без обмана»

ДОМАШНИЙ

06:30 «Удачное утро» (0+)
07:00, 14:00, 18:00, 21:30, 23:00, 05:30 «Телефакт» (16+)
07:30 «Звездные истории» (16+)

ЕСАУЛ РЕМОНТ
59-29-33, 8-908-09-72-818, 8-902-89-90-632, 8-919-40-64-479
DVD, СВЧ-печи, телевизоры, стиральные машины, холодильники
На дому с гарантией. Продаю б/у телевизоры с доставкой.
Опытные мастера
Св. № 10347 от 06.02.02 г. Миасс
СРОЧНЫЙ

08:00 «Полезное утро» (0+)
08:40 «Дела семейные с Еленой Дмитриевой» (16+)
09:40 «По делам несовершеннолетних» (16+)
11:40 Т/с «Кто, если не я?»
13:40 «Одна за всех» (16+)
14:10 «Мужской интерес» (16+)
14:40 Х/ф «Одинокая женщина с ребенком»
17:00 «Игры судьбы» (16+)
18:30 «Строители» (16+)
19:00 Т/с «Не родись красивой»
20:45 Т/с «Личная жизнь доктора Селивановой»
23:30 Х/ф «Ирония удачи»
01:20 Х/ф «Семейный очаг»
03:15 «По делам несовершеннолетних» (16+)
05:15 «Цветочные истории» (0+)
06:00 Т/с «Наш домашний магазин»

ТВ 3

06:00 М/ф
09:00 Т/с «Дежурный ангел»
10:00 «Пятая стража» (16+)
11:00, 18:00, 01:00 «Х-версии. Другие новости» (12+)
11:30 Д/ф «Городские легенды. Новороссийск»
12:00 Д/ф «Балерины Большого. Месть сцены»
13:00 Д/ф «Происхождение ангелов»
14:00 Д/ф «10 способов»
15:00 «Мистические истории» (16+)
16:00 «Гадалка» (12+)
17:00 Д/ф «Параллельный мир»
18:30 Д/ф «Охотники за привидениями»
19:30 «Пятая стража» (16+)
21:30 «Мистические истории» (16+)
23:00 Х/ф «Убей меня нежно»
01:15 «Большая игра Покер Старз» (18+)
02:15 Д/ф «Боги из космоса»
03:15 Д/ф «Происхождение ангелов»
04:15 Х/ф «Убей меня нежно»

РЕН

05:00 «Не ври мне!» (16+)
06:00 М/ф «Багз Банни-американский герой»
06:30, 13:00 «Званый ужин» (16+)
07:30 Т/с «Следаки»
08:00, 12:00, 23:50 «Экстренный вызов» (16+)
08:30, 12:30, 19:00, 23:30 «24»
09:00 «Документальный проект»
11:00 «Смотреть всем!» (16+)
14:00 «Семейные драмы» (16+)
16:00 «Не ври мне!» (16+)
18:00 «Верное средство» (16+)
19:30 Т/с «Без срока давности»
20:30 «Нам и не снилось»
00:10 Х/ф «Водный мир»

5 КАНАЛ

06:00, 10:00, 12:00, 15:30, 18:30, 22:00 «Сейчас»
06:10, 17:00 «Агентство специальных расследований»
07:00 «Утро на «5» (6+)
09:45 «Место происшествия»
10:30 Х/ф «Сезон охоты-1»
12:55 Х/ф «Сезон охоты-2»
15:00 «Место происшествия»
16:00 «Открытая студия»
18:00 «Место происшествия»
19:00 Т/с «Детективы»
20:30 Т/с «След»
22:25 Т/с «ОСА. Вспомнить все»
23:20 Х/ф «Палач»
02:40 Х/ф «А зори здесь тихие»

ИМПЕРИЯ ОКОН
пластиковые ОКНА, стальные ДВЕРИ, ЖАЛЮЗИ
Пенсионерам СКИДКА!
Рассрочка
ул. Калинина, 10 (2 эт.), офис 110,
тел. 8 (3513) 59-03-32, 89048177732, факс 57-36-62

ФОНД «ТАЛАНТЫ МИРА» ПОД РУКОВОДСТВОМ ДАВИДА ГВИНИАНИДЗЕ
ДК АВТОМОБИЛЕСТРОИТЕЛЕЙ
г. Миасс, пр. Автозаводцев, д. 21
7 НОЯБРЯ 19:00 2013 г.
Золотые Хиты Ретро Эстрады
ТРИ БАРИТОНА с новой программой
Давид Гвинианидзе
Юрий Зальцман
Сергей Плюснин
Партия фортепиано Владимир Родионов
6+
КАССА: 8 (3513) 29-70-89

GRANADAPRESS издательский дом
Новый уникальный сервис от ИД «Гранада Пресс»
Новый удобный сервис предлагает рекламодателям Издательский дом «Гранада Пресс».
Теперь вы можете разместить частные объявления в газетах **«Вечерний Челябинск», «МК-Урал», «Южноуральская панорама», «Аргументы недели», «Вечерний Челябинск. Управдом», «Челябинский караван», «Миасский рабочий», в тематических вкладках «Губерния»** и других печатных изданиях, входящих в холдинг, через Интернет.
Территория распространения изданий — Челябинск и Челябинская область.
НОВЫЙ СЕРВИС — ЭТО УДОБНО
Вы экономите свое время!
Множество способов оплаты:
• через сотовых операторов с помощью SMS,
• кредитными или дебетовыми картами VISA/MASTERCARD,
• с помощью систем электронной коммерции Web-money и «Яндекс-деньги»,
• через мобильные терминалы.
WebMoney MasterCard VISA Яндекс деньги
Оплатить объявление можно в любом отделении Сбербанка.
От размещения объявления вас отделяет всего несколько кликов – нужно посетить сайт
www.granadapress.ru
и зайти в раздел «Подать объявление».

ПРОГРАММА ТВ

ЧЕТВЕРГ 31 ОКТЯБРЯ

ПЕРВЫЙ

05:00 «Доброе утро»
09:00, 12:00, 03:00 Новости
09:05 «Контрольная закупка»
09:35 «Женский журнал»
09:45 «Жить здорово!» (12+)
10:55 «Модный приговор»
12:15 «Время обедать!»
13:00 «Доброго здоровьица!»
13:45 «Истина где-то рядом» (16+)
14:00 «Другие новости»
14:25 Т/с «Домработница»
15:00 Новости (с с/т)
15:15 «Самый лучший муж» (16+)
16:10 «В наше время» (12+)
17:00 «Наедине со всеми»
18:00 Вечерние Новости
18:50 «Давай поженимся!» (16+)
19:50 «Пусть говорят» (16+)
21:00 Время
21:30 Т/с «Высоцкий»
23:30 «Вечерний Ургант» (16+)
00:00 «Ночные новости»
00:10 «На ночь глядя» (16+)
01:05 Х/ф «Военный ныряльщик»
03:35 «Леонид Гайдай» (12+)

РОССИЯ 1

05:00 «Утро России»
05:07, 06:07, 07:07, 08:07, 05:35, 06:35, 07:35, 08:35 МЕСТНОЕ ВРЕМЯ. «Вести»-Южный Урал». Утро (Ч)
05:40, 06:40, 07:40, 08:40 «Доброе утро, Россия!»
09:00 «1000 мелочей»
09:45 «О самом главном»
10:30 Т/с «Кулагин и партнеры»
11:00, 14:00, 17:00, 20:00 Вести
11:30, 14:30, 17:10, 19:40 МЕСТНОЕ ВРЕМЯ. «Вести»-Южный Урал» (Ч)
11:50, 14:50 Вести. Дежурная часть
12:00 Т/с «Тайны следствия»
13:00 «Особый случай» (12+)
15:00 «Тайны института благородных девиц». Т/с
16:00 «Семейные обстоятельства». Т/с
17:30 Т/с «Тайны следствия»
18:30 «Прямой эфир» (12+)
20:50 «Спокойной ночи, малыши!»
21:00 Т/с «Пепел»
22:50 «Поединок» (12+)
00:25 «Шум земли»
01:25 «Горячая десятка» (12+)
02:40 Х/ф «Колье Шарлотты»

РОССИЯ 2

07:05 «Рейтинг Баженова»
08:05 «Большой тест-драйв со Стиллавиным» (16+)
09:00 «Панорама»
11:25 «Основной элемент»
12:25, 01:05 «Наука 2.0»
13:30 «Моя планета»
14:00, 18:30, 20:55, 23:40 «Большой спорт»
14:20 «Полигон». Прорыв
14:55 «Полигон». Боевые вертолеты
15:25 Х/ф «Код апокалипсиса»
17:30 «Рейтинг Баженова. Могло быть хуже» (16+)
18:55 Футбол. Кубок России. «Звезда» (Рязань)-«Кубань»
21:40 Футбол. Кубок России. «Алания» -«Анжи»
00:05 «Следственный эксперимент» (16+)
02:10 Х/ф «Летучий отряд»
03:45 «Моя планета»
04:15 «Язь против еды»
04:45 «POLY.тех»
05:15 «Полигон». Прорыв
05:45 «Полигон». Боевые вертолеты
06:10 «Моя рыбалка»
06:40 «Рейтинг Баженова»

РОССИЯ К

06:30, 08:30 «Euronews»
08:00 «Вести»-Южный Урал» (Ч)
10:00, 15:40, 19:30, 23:30 Новости культуры
10:15 «Наблюдатель»
11:15, 13:00, 20:00, 01:55
12:10, 18:40 «Academia»
13:25 Д/ф «Ноев ковчег» Степана Исаакяна»
13:55 Д/ф «Фонтене. Обитель нищенствующих братьев»
14:10 Х/ф «Белая гвардия»
15:00 «Абсолютный слух»
15:50 Д/с «Викинги»
16:40 Д/с «Доктор Воробьев. Перечитывая автобиографию»
17:10 Д/ф «За науку отвечает Келдыш!»
17:50 «Знаменитые симфонии». П.Чайковский. Симфония № 4
19:45 «Главная роль»
20:40 Д/ф «Загадки мумии Нефертити»
21:25 «Кто мы?»
21:55 Д/ф «Тадж-Махал. Памятник вечной любви»
22:10 Культурная революция
23:00 Д/с «Тамара Синявская. Сцены из жизни»
23:50 Х/ф «Народ против Ларри Флинта»
02:45 Д/ф «Шарль Перро»

НТВ

06:00 «НТВ утром»
08:30 «Спасатели» (16+)
09:00 «Медицинские тайны» (16+)
09:35 Т/с «Возвращение Мухтара»
10:00, 13:00, 16:00, 19:00, 23:15 Сегодня
10:55 «До суда» (16+)
11:55 «Суд присяжных» (16+)
14:35 «Дело врачей» (16+)
15:30, 18:30 Чрезвычайное происшествие
16:25 «Прокурорская проверка» (16+)
17:40 «Говорим и показываем» (16+)
19:30 Т/с «Пасечник»
21:25 Т/с «Карпов. Сезон второй»
23:35 Т/с «След саламандры»
01:35 «Дачный ответ» (0+)
02:40 «Дикий мир» (0+)
03:05 Т/с «Хранитель»
05:00 Т/с «Час Волкова»

ОТВ

05:10, 08:00, 13:15 Т/с «Однажды в милиции»
06:30, 09:30, 15:00, 17:00, 18:30, 21:30, 00:50 «Время новостей» (16+)
06:50, 09:50, 13:00, 18:00, 22:00, 00:30 «Время новостей-Миасс» (16+)
07:00 «День» УрФО (16+)
07:30 «Осторожно, модерн»
09:00 Телемагазин (16+)
09:10 «Вокруг света» (0+)
10:00 Т/с «Монтекристо»
14:15 Телемагазин (16+)
15:15 Т/с «Ваша честь»
17:15 «Специи. Горчица»
17:40 Своими словами с М. Тютёвым(16+)
18:15 «Наш хоккей» (12+)
19:00 Т/с «Бухта Филиппа»
20:55 «Доктор советует» (16+)
21:00 «День УрФО» (16+)
22:10 «Наш парламент» (12+)
22:25 Дневник ЧМ по дзюдо 2014 (12+)
22:40 «Битва экстрасенсов»
01:10 Т/с «Бухта Филиппа»
04:10 Т/с «Королева Марго»

ТНТ

07:00 День за днем (16+)
07:15 Телемаркет (16+)
07:20 «MASTER-класс» (16+)
07:35 Место встречи... (16+)
07:50 Спортплощадка! (16+)
07:55 Телемаркет (16+)
08:00 День за днем (16+)
08:15 Спортплощадка! (16+)
08:20 Телемаркет (16+)
09:00, 23:10, 00:10 Дом-2
10:30 «Битва экстрасенсов» (16+)
11:30 Х/ф «В пролёте»
14:00 День за днем (16+)
14:30 Место встречи... (16+)
15:30 Т/с «Сашатаня»
19:00 Т/с «Интерны»
19:30 День за днем. (16+)
19:45 «MASTER-класс» (16+)
21:00 Х/ф «Чего ждать, когда ждешь ребенка»
00:40 М/ф «Труп невесты»
02:15 Т/с «Следы во времени»
03:10 Т/с «Джоуи»
03:35 Х/ф «Пригород»
04:05 Х/ф «Тогда и сейчас»
06:05 М/с «Том и Джерри. Детские годы»
06:30 М/с «Фриказоид-2!»

СТС

06:00 М/с «Смешарики»
06:35 М/с «Веселые машинки»
07:00 М/с «Парящая команда»
07:30 М/с «Клуб Винкс - школа волшебниц»
08:00, 12:10, 23:45 «6 кадров» (16+)
09:00 «Маленькая страна» (16+)
09:15 В память (16+)
09:30, 21:00 Т/с «Молодежка»
10:30 Х/ф «Война невест»
12:35 «Даешь молодежь!» (16+)
13:30 «Маленькая страна» (16+)
13:45 В память (16+)
14:00, 17:00 Т/с «Воронины»
16:00, 19:00, 20:30 Т/с «Два отца и два сына»
16:30 Т/с «Восьмидесятые»
18:30 «Афиша в деталях» (16+)
18:45 В память (16+)
22:00 Х/ф «16 желаний»
00:30 Х/ф «Приколисты»
03:15 Х/ф «Большая игра»
05:30 «Животный смех»

ТК "МИАСС" ПЕРЕЦ

06:00, 07:00 М/ф
06:30 «Удачное утро» (0+)
08:00 «Полезное утро» (0+)
08:40, 11:20, 00:00 «Анекдоты» (16+)
09:00 «24 Миасс» (16+)
09:20 «Губернатор 74» (16+)
09:30 «Контрабанда» (16+)
12:00«6 кадров» (16+)
12:30 «24 Миасс» (16+)
12:45 «Губернатор 74» (16+)
13:00 «Опера. Хроники убойного отдела-1» (16+)
15:10, 19:30, 23:30, 05:35 «Улетное видео» (16+)
16:00, 20:30 «Дорожные войны» (16+)
16:30 «Вне закона» (16+)
18:00 «Их разыскивает полиция» (16+)
18:30 «Воскресение» (6+)
19:00 «24 Миасс» (16+)
19:15 «Нам нужна семья» (6+)
22:00 «КВН на бис» (16+)
22:30 «Светофор» (16+)
00:30 «Голые и смешные» (18+)
01:00 «Удачная ночь» (0+)
01:30 «Солдат-киборг» (16+)
03:20 «Солдаты удачи» (16+)

ТВЦ

06:00 «Настроение»
08:30 Х/ф «Евдокия»
10:35 «Тайны нашего кино». «Родня» (12+)
11:10, 21:40 «Петровка, 38»
11:30, 14:30, 17:30, 22:00, 00:05 «События»
11:50 Т/с «Метод Лавровой»
12:50 «Дом вверх дном» (12+)
13:50 Д/ф «Все об акулах»
14:50 «Город новостей»
15:10 «Наша Москва» (12+)
15:30 Х/ф «Сыщик»
16:55 «Доктор и...» (16+)
17:50 «Осторожно, мошенники!» (16+)
18:25 «Право голоса» (16+)
19:30 «Город новостей»
19:45 Т/с «Мамочки»
22:20 Х/ф «Мистер Монк»
23:15 Д/ф «Советский гамбит. Дело Юрия Чурбанова»
00:30 Х/ф «Луч на повороте»
02:15 Х/ф «Случай на шахте восемь»
04:00 «Истории спасения» (16+)
04:35 «Линия защиты» (16+)
05:15 Д/с «Секреты из жизни животных»

ДОМАШНИЙ

06:30 «Удачное утро» (0+)
07:00, 14:00, 18:00, 21:30, 23:00, 05:30 «Телефакт» (16+)
07:30 «Звездные истории» (16+)
08:00 «Полезное утро» (0+)
08:40 «Дела семейные с Еленой Дмитриевой» (16+)
09:40 «По делам несовершеннолетних» (16+)
11:40 Т/с «Кто, если не я?»
13:40 «Достать звезду» (16+)
14:10 «Дела домашние» (16+)
14:30 «Одна за всех» (16+)
15:05 Х/ф «Глупая звезда»
17:00 «Игры судьбы» (16+)
18:30 «Медсовет» (16+)
18:50 Дневник чемпионата мира по дзюдо-2014 (16+)
19:05 Т/с «Не родись красивой»
20:45 Т/с «Личная жизнь доктора Селивановой»
23:30 Х/ф «Нежная кожа»
01:50 Х/ф «Веселенькое воскресенье!»
04:00 «По делам несовершеннолетних» (16+)
05:00 «Одна за всех» (16+)
06:00 Т/с «Наш домашний магазин»

ТВ 3

06:00 М/ф
09:00, 22:30, 02:00 Д/ф «Нечисть»
18:00, 00:30 «Х-версии. Другие новости» (12+)
18:30 Д/ф «Охотники за привидениями»
19:30 «Пятая стража» (16+)
21:30 «Мистические истории» (16+)
01:00 «Европейский покерный тур» (18+)
04:00 Д/ф «Хэллоуин в каждом из нас»

РЕН

05:00 «Не ври мне!» (16+)
06:00 М/ф «Багз Банни отрывается по полной»
06:30, 13:00 «Званый ужин» (16+)
07:30 Т/с «Следаки»
08:00, 12:00, 23:50 «Экстренный вызов» (16+)
08:30, 12:30, 19:00, 23:30 «24»
09:00 «Нам и не снилось»
14:00 «Семейные драмы» (16+)
16:00 «Не ври мне!» (16+)
18:00 «Верное средство» (16+)
19:30 Т/с «Без срока давности»
20:30 «Великие тайны воды» (16+)
21:30 «Эликсир молодости» (16+)
22:30 «Какие люди!» (16+)
00:10 Х/ф «Западня»
02:20 «Чистая работа» (12+)
03:15 Х/ф «Западня»

5 КАНАЛ

06:00, 10:00, 12:00, 15:30, 18:30, 22:00 «Сейчас»
06:10 «Агентство специальных расследований»
07:00 «Утро на «5» (6+)
09:45 «Место происшествия»
10:30 Т/с «Сердца трех»
16:00 «Открытая студия»
17:00 «Защита Метлиной» (16+)
18:00 «Место происшествия»
19:00 Т/с «Детективы»
20:30 Т/с «След»
22:25 Т/с «ОСА. Ледышка в сердце»
23:20 Х/ф «Ты-мне, я-тебе!»
01:05 Х/ф «Семь невест ефрейтора Збруева»
03:00 Х/ф «Палач»

Страховая Акционерная Компания
ЭНЕРГОГАРАНТ
Исключительно высокий уровень надежности А++

Здравствуй, здравый смысл, или Страхование как норма жизни

Елена Гундорина
директор страховой компании «Энергогарант» в г. Миассе

Для каждого человека, который любит себя, ценит свой труд, не представляет жизни без своего дома и дорогих сердцу вещей, вполне естественно жить по принципу: забочусь о себе, следовательно, забочусь о своей собственности. Вот почему страхование для неравнодушного к себе и своим близким человека – это не роскошь, а жизненная норма. С каждым годом растет число россиян, которые, не желая пренебрегать здравым смыслом, обращаются в крупные страховые компании, чтобы сберечь добро, нажитое годами. И именно страхование имущества, по статистике, одна из самых популярных на сегодняшний день страховых услуг в России. Особенно в период кризиса, который все длится и длится...

Об особенностях этого вида страхования мы сегодня беседуем с нашим экспертом – директором страховой компании Энергогарант в городе Миассе Еленой Гундориной.

Елена, скажите, насколько актуально страхование в период кризиса? Ведь именно в такие периоды люди стараются на многом экономить.

Как известно, экономический кризис потихоньку набирает обороты. Сложная ситуация в стране накладывает свой отпечаток на поведение людей, они теряют спокойствие, уверенность, доверие, становятся тревожными. Страхование в период кризиса – неоценимый помощник. Именно в беспокойные времена важно научиться думать о себе, о близких, о собственном имуществе. Например, восстановление дома после пожара или аварий коммунальных систем требует серьезных финансовых затрат, несопоставимых со стоимостью страхового полиса. А если еще придется возмещать ущерб соседям за пострадавшее по вашей вине имущество? Именно поэтому страховой полис гораздо разумнее, чем неприкосновенный денежный запас на всякий случай.

Проще выделить на финансовую защиту семьи всего несколько процентов из ее общего годового бюджета и спать спокойно. При таком раскладе никакие пожары, аварии, стихийные бедствия не страшны. Этих денег хватит, чтобы надежно защитить и себя, и своих близких, и машину, и дом.

Елена, зачем страховать нажитое и в чем основная цель этого страхования?

Цель страхования – защита финансовых интересов семьи, предприятия. Все мы стремимся освободиться от жизненных рисков – несчастных случаев. Ведь заключая страховой договор, мы заботимся не только о сохранности собственности, но и о своем будущем, о личном благополучии и о спокойствии близких людей. Что может быть важнее уверенности в безопасности родного дома, стен, которые нас оберегают? Пожары, взрывы бытового газа, кражи, грабежи, хулиганства, аварии коммунальных систем, стихийные бедствия, противоправные действия окружающих – это не беспочвенные страхи, это то, что является частью реальности.

Люди, лишившиеся своего имущества и пришедшие в нашу компанию страховать восстановленные или вновь отстроенные дома, делятся своим печальным опытом. Они говорят, что вовремя надо было задавать себе вопрос, как сделать, чтоб вместе с домом не «сгорели» их средства.

Когда вы говорите о страховании имущества, что вы имеете в виду?

Я говорю о том, что абсолютно любой человек может защитить всю свою собственность. Например, дом и хозяйственные постройки, внутреннюю отделку любыми материалами, инженерное оборудование, домашнее имущество, гражданскую ответственность перед соседями за причинение вреда их жизни, здоровью или имуществу и т.д.

Страхование в Энергогаранте – услуга демократичная, выгодная и доступная. Дом можно застраховать на любую сумму в пределах действительной его стоимости. В среднем цена годового полиса обойдется менее 1% стоимости застрахованного имущества. Также в нашей компании существует достаточно обширная система бонусов.

Но главное, что дает страхование имущества в Энергогаранте, – это уверенность, что Ваш дом – защищенная крепость, а Ваше имущество неприкосновенно. Оно прослужит много лет и перейдет к детям. Родным и близким будут обеспечены комфорт и уют. Вы позаботитесь об их счастье. Ведь тот, кто любит жизнь, верит в лучшее, живет с мыслью о будущем, знает, как его обезопасить.

Система бонусов, разработанная специально для клиентов Энергогаранта:

- 10% – скидка для тех, кто перешел к нам из другой страховой компании
- 10% – скидка при наличии полиса КАСКО нашей компании
- 5% – скидка при продлении договора страхования имущества (при отсутствии страхового случая)
- Рассрочка оплаты – 3 месяца
- Составление индивидуальных программ защиты Вашего имущества в зависимости от уровня дохода и предпочтений
- Вступление полиса в силу с момента поступления первого взноса
- Бесплатная круглосуточная горячая линия поддержки клиентов компании по телефонам: 8-912-805-25-25, 8-912-805-89-89
- Абонементы с бесплатными услугами и скидками в лучший аквапарк Челябинской области «Водопад чудес» (г.Магнитогорск) – это отличный повод развеяться, окунуться в новизну впечатлений, уплыть из наскучивших будней.

Энергогарант в городе Миассе:
пр. Автозаводцев, 1, тел: **57-35-75**

8-912-805-25-25, 8-912-805-89-89 – круглосуточная диспетчерская служба помощи клиентам Энергогаранта

Лицензия ФСН С и П №1834 77 от 16.02.2006.
На правах рекламы

ТЕМАТИЧЕСКИЙ ВЫПУСК
октябрь, 2013 г.

УПРАВДОМ

www.miasskiy.ru

Сократить перерасходы ОДН — это реально

Золотая середина от «ПрофКома»

Проблемы с ОДН? Из месяца в месяц суммы за общедомовые нужды растут? Жильцы возмущаются и одолевают вопросами, почему они должны платить за то, чего не потребляли? Поспешите в компанию «ПрофКом», специалисты которой не просто разберутся в ваших проблемах, они решат их раз и навсегда.

Наиболее часто встречающаяся проблема в многоквартирных домах — перерасход воды. Сейчас каждый второй житель старается благоустроить свое гнездышко. Да не просто так, а с установкой теплых полов, перепланировкой, в ходе которой полностью или частично меняется система отопления в квартире и т. д. и т. п. А ведь порой делают такие работы далеко не профессионалы. Итог: весь подъезд, а то и дом платит за то, что кто-то один пользуется благами цивилизации. А если таких любителей современных технологий много!?

Причиной перерасхода воды может быть и течь труб, и неправильный монтаж установленных приборов учета, и даже показания индивидуальных счетчиков, если, к примеру, кто-то намеренно их занижает...

«ПрофКом» призывает жителей не мириться с существующими проблемами, а решать их. Причем незамедлительно. К каждому клиенту и его проблеме в этой компании персональный подход. Специалисты «ПрофКома» гарантируют в короткие сроки найти ответы на все возникающие вопросы и главное — бескомпромиссное решение.

Также компания «ПрофКом» готова предоставить услуги по модернизации систем отопления, что позволит в осенне-зимний период экономить потребляемые энергоресурсы и обеспечивать комфортное проживание в квартирах.

Вы все еще затрачиваете массу времени для изучения тонкостей в вопросах энергосбережения и никак не можете в них разобраться? Хотите установить общедомовые счетчики на отопление, горячую или холодную воду, но не знаете, кто это может сделать качественно и с гарантией?

ООО «ПрофКом»
8-912-79-00-901,
8-962-48-52-488.

НАШ СОВЕТ: поспешите в «ПрофКом». Команда опытных профессионалов выполнит работу на совесть — от проектирования до установки приборов учета любой сложности

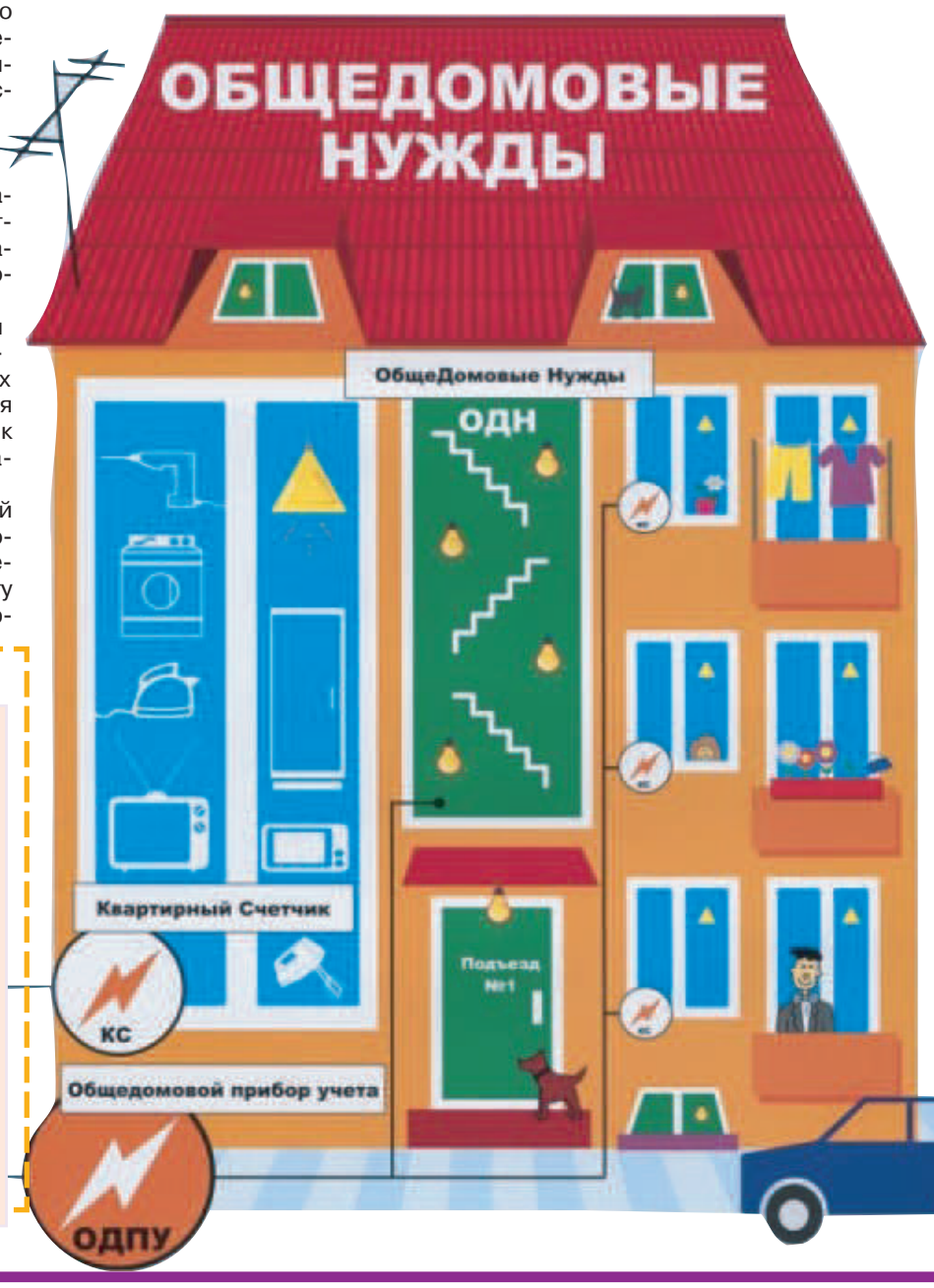

НАША СПРАВКА

— Специалисты «ПрофКома» готовы не только помочь сэкономить ваши деньги, но и научить этому вас. Компания регулярно организует семинары для старших по домам, на которых разъясняет жилищное законодательство, делится опытом, как сокращать расходы ОДН, и многим другим.

— «ПрофКом» обладает всем необходимым для качественного обслуживания многоквартирных домов: материально-технической базой, штатом опытных сотрудников, способных решать проблемы любой сложности. Было бы желание экономить у собственников.

УК «Техком»: нашим домам зима не страшна
10 стр.

ММЗ объявляет «Долговую амнистию»
11 стр.

Куда сообщить показания счетчиков горячего водоснабжения?
12 стр.

ООО «Эко-Сервис», ликвидировав более 40 стихийных свалок, ведет активную работу с населением

Слышали ли вы о таком понятии, как «инфраструктура повседневности»? Да, речь идет о том, что нас окружает, обо всем, что влияет на качество нашей жизни, в том числе и о чистоте. Ведь, согласитесь, свалки мусора на улицах тоже раздражают, мешают цивилизованно жить, оставляют горький привкус дискомфорта. И если в центре города удается поддерживать порядок, то на окраинах округа с мусором приходится воевать.

Скажем мусору НЕТ!

Жители многоквартирных домов в большинстве своем исправно оплачивают услуги по вывозу бытовых отходов, а вот владельцы частных строений настойчиво протестуют, всячески отказываясь платить. ООО «Эко-Сервис» вывозит мусор, вынужденно работая себе в убыток — задолженность населения перед предприятием составляет 40(!) процентов — при том, что максимальная сумма, которую ежемесячно должны платить жители частного сектора, равна 97 рублям с дома. Договоры заключает малая часть домовладельцев, да и из них платят по счетам далеко не все. Так, в поселке Ленинск было подписано 42 договора из возможных 628, а в пос. Наилы и Тыелга нашлось всего по одному экологически ответственному жителю.

Разговор начистоту

Чтобы переломить ситуацию, руководство ООО «Эко-Сервис» разработало план решительных действий: ведется разъяснительная работа с населением, в том числе и на сходах; предоставляется возможность выбора способа оплаты (к примеру приобретая специальные мешки, в цену которых включен тариф на вывоз мусора); применяются штрафные санкции, наконец. После нескольких месяцев непростой работы с жителями ситуацию удалось сдвинуть с мертвой точки. Наиболее добросовестными по количеству заключенных договоров оказались центральная часть города, пос. Восточный, Динамо. По-прежнему в аутсайдерах значатся пос. Ленинск, Новоандреевка, Тургояк, с. Черное, южная часть города.

Аргументы, как говорится, у таких домовладельцев железные. Нежелающие платить за вывоз мусора утверждают, что никогда не покупают продукты в стеклянной и пластиковой таре, сжигают все бытовые отходы в собственной печке, стопроцентно используют их для компоста на огородах, собственными силами вывозят на Васильевскую свалку...

Минус 40, а сколько в уме?

В то же время мусорные горы растут. Только в этом году ООО «Эко-Сервис» в рамках муниципального контракта было ликвидировано более 40 стихийных свалок. В «мусорном» исчислении это около шести с половиной тысяч кубометров, или 650 «КамАЗов» (!) отходов. Остались нетронутыми как минимум еще столько же несанкционированных многотонных куч. После ликвидации свалок специалисты «Эко-Сервиса» устанавливают аншлаги о том, что складирование мусора запрещено, штраф составляет пять тысяч рублей. Однако тут же находятся такие, кто снова кладет «первый камень».

По той же причине было принято решение о ликвидации контейнерных площадок, рядом с которыми образовывались кучи мусора. В южной части города теперь запрещено складирование отходов в районе остановки «Техучилище» и возле школы № 28 и переулка Латвийского.

Не платят? Повестка в суд!

Безответственное отношение к городу, окружающей среде, неуважение к соседям, игнорирование оплаты за оказываемые услуги заставило ООО «Эко-Сервис» пойти на крайние меры. Создан судебный прецедент, который позволит привлечь к ответственности в рамках гражданского законодательства злостных неплательщиков. Так, 4 октября этого года в мировом суде Миасса было рассмотрено гражданское дело по иску ООО «Эко-Сервис» к домовладельцу, проживающему в пос. Тургояк, о взыскании задолженности по договору оказания услуг. Суд постановил взыскать с ответчика в пользу ООО «Эко-Сервис» задолженность плюс пени и судебные расходы на общую сумму около двух тысяч рублей. По словам юриста предприятия Раисы Гоглачевой, сейчас готовятся полные списки неплательщиков, первые претензии уже разосланы нерадивым домовладельцам.

И. О. ДИРЕКТОРА ООО «ЭКО-СЕРВИС» НАТАЛЬЯ КОРИКОВА:

— Конечно, ситуация с чистотой в частном секторе остается достаточно сложной, но нам все же удается менять ситуацию. Причина появления стихийных свалок в том, что люди чувствуют свою безнаказанность, выбрасывая отходы куда попало. Поэтому мы встречаемся с жителями, разъясняем, что на уборку свалок приходится расходовать бюджетные средства — по сути отчисления всех налогоплательщиков Миасского городского округа. Задача нашего предприятия — сделать наш город чистым, но для этого нужна поддержка администрации округа и населения. Надеемся, что миасцы отнесутся с пониманием и ответственностью к этой проблеме.

Если у вас возникли вопросы по оплате или необходим перерасчет, специалисты компании «Эко-Сервис» готовы дать разъяснения по телефону 28-79-75.

По вопросам заключения договоров на размещение ТБО можно звонить по телефонам 28-79-77, 28-79-75.

Ожидать отдельных квитков?

На днях ОАО «ЭнСер» официально заявило о расторжении договора с МУП «РЦ». Эта новость не без основания встревожила жителей центральной части Миасса. К нам в редакцию поступило огромное количество вопросов. Чего ожидать от этих нововведений жителям города? Каким образом теперь будет происходить начисление оплаты по услугам ОАО «ЭнСер»? За разъяснением этих и других вопросов мы обратились к ведущему специалисту ОАО «ЭнСер» по работе с населением Елене ЛЕГАШОВОЙ.

— Елена Петровна, ваше предприятие много лет работало с Расчетным центром, с чем все-таки связано столь внезапное расторжение договора?

—Причин несколько: в первую очередь, это недобросовестное выполнение обязательств со стороны РЦ. Наш опыт работы с Расчетным центром показывает, что начисления зачастую производятся некорректно, очень много ошибок, из-за чего к нам поступает много жалоб от жителей. У нас как у поставщика энергоресурсов отсутствует информация о том, в каком порядке производятся начисления, каким образом распределяются поступившие от населения деньги, отсутствует информация о сроках и размерах оплаты услуг жителями. Кроме того, мы не имеем возможности своевременно реагировать на обращения жителей, так как процесс получения какой-либо информации из РЦ очень длительный.

Вторая причина — периодическое необоснованное повышение стоимости услуг. Мы ни разу не получили внятного экономического обоснования, в связи с чем это происходит.

— Каков теперь механизм передачи показаний приборов учета горячей воды? Ждать ли жителям отдельных квитков и когда?

— Как уже неоднократно сообщалось, начиная с 1 сентября 2013 года, показания индивидуальных приборов учета горячей воды необходимо передавать непосредственно в ОАО «ЭнСер». Показания принимаются следующими способами: через многоканальный круглосуточный телефон 29-77-16 (работает в режиме автоответчика), а также через интернет-сайт www.rm-enser.ru (в графе «Отправить показания счетчика»). При передаче показаний обязательно указать: адрес, по которому установлен индивидуальный прибор учёта горячей воды (улица, дом, квартира); показания счетчика горячей воды (при этом красные цифры указываются после запятой).

Убедительная просьба к жителям передавать показания индивидуальных приборов учета горячей воды с 20 по 26 число каждого месяца.

Что касается отдельных платежных документов — обязательно ждать. Отдельные квитки к оплате за ноябрь 2013 года жители центральной части города Миасса получат уже в начале декабря.

— Не возникнет ли ситуация, связанная с двойными счетами, то есть если счет выставит и РЦ, и «ЭнСер», и что в такой ситуации делать?

—Договор с Расчетным центром будет расторгнут 25 ноября, об этом направлено официальное уведомление. Мы очень надеемся на порядочность МУП «РЦ», что в своих платежных документах за ноябрь они не выставят жителям счета за услуги по отоплению и ГВС. Если же вдруг такая ситуация все же возникнет, то жители должны быть бдительны и оплачивать услуги по отоплению и ГВС только по отдельным платежным документам. В любом случае мы заранее приносим свои извинения и просим отнестись с пониманием, если в первые месяцы, возможно, встретятся какие-то некорректные начисления, так как МУП «РЦ» отказывается передать нам информацию необходимую для дальнейшего начисления. Поэтому просьба сразу же обращаться в офис «ЭнСер» для корректировки показаний.

— Жители интересуются, куда теперь передавать данные о фактическом количестве проживающих (незарегистрированных) в квартирах, для начисления оплаты по нормативу?

—Все данные теперь нужно передавать напрямую в «ЭнСер». Сделать это можно придя на абонентский участок по адресу: ул. Романенко, 22. Режим работы с 8:00 до 17:00. Обед с 13:00 до 14:00. В ближайшее время мы намерены открыть дополнительный офис, где будет налажена обратная связь с потребителями, то есть будет приниматься и регистрироваться вся корреспонденция, а также здесь можно будет получить письменные ответы.

— К нам в редакцию поступило очень много вопросов от пожилых людей, которых отпугивает отсутствие обратной связи при передаче показаний прибора учета – телефон с автоответчиком и форма для заполнения на вашем сайте. Есть ли возможность принимать у этих людей показания в письменном виде?

— Учитывая пожелания жителей, в ближайшее время в наших офисах будут установлены специальные стационарные ящики, куда можно будет опустить заполненные бланки с показаниями приборов учета горячей воды. Стоит отметить, что мы всегда открыты для диалога с жителями и с удовольствием рассмотрим любые пожелания и предложения, которые сделают нашу работу с населением более удобной и комфортной.

Об открытии еще одного офиса мы сообщим дополнительно. Кроме того, всю интересующую информацию жители Миасса могут получить по телефонам 29-77-39, 29-70-08. Также свои вопросы потребители могут оставить на нашем сайте rm-enser.ru.

Борис ГРОМОВ.

Фото автора.

Спасибо не скажут

Коммунальщики сетуют на то, что горожане не оценивают прилагаемых ими усилий

Подготовка к зиме для коммунальщиков — самый сложный и ответственный период. Ведь от того, насколько качественно будут проведены ревизия и ремонт инженерных сетей, зависит тепло в наших квартирах. Работники управляющей компании «Рассвет-Энерго» во время запуска тепла трудились круглосуточно. Результат — все подведомственные дома своевременно получили отопление. Однако без недовольных не обошлось.

Татьяна СУХАНОВА, директор УК «Рассвет-Энерго»

Непонимание

Директор УК «Рассвет-Энерго» Татьяна Суханова, рассказывая о том, как ее сотрудники работали на запуске отопления, не может сдержать возмущения:

— Чтобы не выбиваться из графика, слесари в круглосуточном режиме работали, поочередно открывая задвижки на домах. Тепло запускали поквартально (действовали согласованно с сетевой организацией и поставщиком тепла). Потребителям, безусловно, объясняли ситуацию — развешивали на подъездах объявления, когда конкретно в том или ином доме будет подаваться тепло.

Но уже второго октября те, кто не получил тепло первого числа, стали обрывать в управляющей компании телефоны, да не просто с жалобами, а с криками и хамством.

Хочу обратиться к жильцам домов и призвать их к терпению и пониманию. Конечно, всем хочется, чтобы в их квартирах было комфортно находиться, но есть определенные обстоятельства, на которые никто не может повлиять. В частности, за один день подать тепло во все жилые объекты нереально. Отводимый для запуска тепла срок составляет 10 дней. В течение этого времени люди должны быть обеспечены услугой. И дома, обслуживанием которых занимается «Рассвет-Энерго», получили тепло в установленные сроки. Сейчас кое-где еще перезапускаем по стоякам, но в целом с поставленной задачей справились.

Объемы впечатляют

В этом году специалисты УК «Рассвет-Энерго» в рамках подготовки к отопительному периоду выполнили огромный объем работ. Кстати, паспорт готовности получили в числе первых. Хотя в хозяйстве более 200 домов. Как утверждает Татьяна Суханова, таких сумм, как нынче, они не расходовали никогда. В общей сложности на «зиму» потрачено более 2,5 миллиона рублей. Кроме традиционных текущих работ, таких как ревизия теплоузлов и ремонт запорной арматуры, специалисты УК выполнили теплоизоляцию трубопроводов, гидроизоляцию межпанельных швов, утеплили фасады, отремонтировали кровли. Словом, сделали все для того, чтобы в зимний период горожане чувствовали себя комфортно. Дело за малым — остеклить чердаки и закрыть подвалы. До начала холодов будут выполнены и эти работы.

Старше всех

Жилой фонд, доставшийся «Рассвет-Энерго», самый старый в городе. Износ домов, по оценке специалистов, составляет более 50-70%.

— Как ни ремонтируй, новым не сделаешь, — говорит Татьяна Суханова.

И, несмотря ни на что, каждый день специалисты управляющей компании идут на очередной объект. Где-то надо поставить хомут, где-то поменять задвижку...

— Было бы проще работать, если бы получатели услуг заключали договор с управляющей компанией не на год, как это делают сейчас, а на более длительный срок, — делится Татьяна Петровна. — Мы бы тогда могли больший объем работ проводить в домах, вкладывать больше средств в текущие ремонты. Долгосрочный договор являлся бы гарантом того, что вложенные нами средства вернутся. Сейчас же мы просто занимаемся латанием дыр. Жильцы, к сожалению, это не хотят понимать и, соответственно, не хотят лишний рубль платить в счет своего же благополучия.

Чужого не берем

Нередко жильцы обвиняют управляющие компании в недобросовестности. Достается порой и «Рассвет-Энерго», несмотря на то, что руководство компании регулярно предъявляет жильцам необходимые отчеты и готово ответить за каждый потраченный рубль. По словам Татьяны Сухановой, одни жильцы не хотят оплачивать содержание аварийной службы и энергоцеха, считая, что это одно и то же. Хотя аварийщики лишь предотвращают аварию, а устранением ее занимаются специалисты энергоцеха. Есть такие, кто обвиняют УК в бездействии, тогда как сами не проявляют никакого интереса к собственному жилищу и даже представления не имеют, в каком состоянии находятся те же инженерные сети в их доме.

Коммунальщики уверены, что разногласия могли бы быть исчерпаны, если бы люди не были безразличны к состоянию того места, где они проживают, а также с пониманием относились к тем, кто предоставляет им жилищные услуги. Чтобы проживание в домах стало действительно комфортным, надо объединять усилия: и жильцам, и представителям управляющих компаний необходимо работать не по разные стороны баррикад, а в одной упряжке. В «Рассвет-Энерго» всегда готовы к диалогу.

Платить добросовестно

Миасский машзавод помогает жителям машгородка и поселка Строителей разобраться с долгами и избавиться от «счетчика пени». С 1 ноября ОАО «ММЗ» запускает новую акцию по списанию пени «Долговая амнистия».

Добросовестных горожан, которые исправно платят за коммунальные услуги, с каждым годом становится все больше — к такому выводу пришли на ТЭЦ ОАО «ММЗ», которая снабжает теплом и горячей водой северную часть города Миасса.

С 2010 года Миасский машзавод регулярно проводит так называемые «коммунальные амнистии» — акции по списанию пени и реструктуризации долга за тепло и горячее водоснабжение. За время проведения подобных акций была зафиксирована тенденция к снижению задолженности населения перед поставщиком ресурсов. Статистика говорит о том, что платежная дисциплина усиливается, сумма реструктуризированных платежей увеличивается, а злостные должники стараются избавиться от долгового бремени и все чаще откликаются на проведение акций.

За последний этап «амнистии», который проводился с мая по сентябрь этого года, была погашена часть долга, накопившаяся за период с 2009 по 2011 г. Сумма оплаты составила более 11 млн рублей. Своевременно собранные средства были направлены на проведение ремонтных работ в период подготовки ТЭЦ к отопительному сезону 2013-2014 гг. Также часть суммы была потрачена на погашение долгов предприятия за газ. Учитывая немалые затраты на выработку горячей воды, оплаты по счетам неплательщиков пришлись как нельзя кстати.

Но тем не менее сумма долга жителей перед ММЗ по состоянию на 30 сентября 2013 г. составляет около 36 млн рублей! А имеющиеся долги потребителей за тепло и горячую воду весьма осложняют нормальное функционирование теплоснабжающей организации.

ОАО «ММЗ» благодарит дисциплинированных плательщиков и вновь объявляет о начале акции «Долговая амнистия», которая стартует с 1 ноября. До нового года Миасский машзавод предоставит возможность жителям машгородка и поселка Строителей, имеющих задолженность по оплате за отопление и горячее водоснабжение, погасить долг без взимания пени при условии погашения своих долгов в течение указанного периода.

Администрация ММЗ принимает во внимание тот факт, что причиной неплатежей среди населения может быть тяжелая жизненная ситуация, поэтому идет навстречу и готова решить данную проблему несколькими путями. На предприятии не первый год практикуется реструктуризация долга по коммунальным платежам, одной из таких мер является возможность составить долгосрочное соглашение на оплату задолженности равными долями. В данном случае пеня также будет списана при условии исполнения данного соглашения.

Неудивительно, что многим жителям подобные меры действительно помогли выбраться из «долговой ямы» и избежать неприятных последствий. А последствия могут быть следующие: взыскание долга в судебном порядке с дальнейшим изъятием, арестом и продажей ценного имущества в счет погашения долга; ограничение права выезда за пределы РФ. Также стоит помнить, что из-за затягивания с выплатами долг увеличивается как за счет пени по просрочке платежа, так и за счет госпошлины и судебных издержек.

Остается надеяться, что и на этот раз акция «Долговая амнистия», проводимая Миасским машзаводом с 1 ноября по 31 декабря, найдет отклик у неплательщиков и послужит профилактикой возникновения долгов среди остального населения.

АКЦИЯ

ПО СПИСАНИЮ ПЕНИ «ДОЛГОВАЯ АМНИСТИЯ» ПРОВОДИТСЯ С 1 НОЯБРЯ ПО 31 ДЕКАБРЯ 2013 Г., СРЕДИ ЖИТЕЛЕЙ СЕВЕРНОЙ ЧАСТИ ГОРОДА, ИМЕЮЩИХ ЗАДОЛЖЕННОСТЬ ЗА ТЕПЛО И ГОРЯЧУЮ ВОДУ.

ДЛЯ ПОЛУЧЕНИЯ БОЛЕЕ ПОДРОБНОЙ ИНФОРМАЦИИ ЗВОНИТЕ ПО ТЕЛЕФОНУ 298-191

ЗА ЖИЛФОНД В ОТВЕТЕ

Управляющая компания «Техком» тщательно подготовила обслуживаемые дома к зиме

Управляющая компания «Техком» на жилищном рынке всего несколько лет, но за это время уже зарекомендовала себя как знающая и умеющая команда профессионалов. Она стремится грамотно выстраивать работу с собственниками и успешно добивается реализации поставленных задач.

Непростое наследство

Компания «Техком» обслуживает дома южной части, пос. Мебельный, а также 15 домов пос. Динамо. В южной части Миасса управляющей компании достался не лучший жилищный фонд, рассказывает директор предприятия Вячеслав Азанов. Например, среди 13 домов, обслуживаемых компанией в старом городе, есть здания и дореволюционной постройки (до 1918 года).

Сейчас в старгороде полным ходом идут работы по устранению проблем, связанных с вхождением в отопительный сезон.

Почему так трудно идет запуск тепла в дома? По мнению Вячеслава Азанова, не совсем вовремя и грамотно выполнена подготовка котельного оборудования, не совсем профессионально выстроены сегодня отношения между ресурсоснабжающей и передающей организациями, что влияет на качество предоставляемой услуги. Да и магистральные, и квартальные сети в старом городе очень ветхие — по данным администрации МГО, на их капитальный ремонт требуется сегодня около 60 миллионов рублей.

К зиме готовы

Несмотря на бесконечные проблемы старого города, специалисты «Техкома» сделали со своей стороны все возможное, чтобы как можно более качественно подготовить в теплое время года внутридомовые инженерные сети своих домов к отопительному сезону.

На это приоритетное направление уходили основные средства предприятия: закупались необходимые материалы, нанимались подрядные организации для выполнения ремонтных работ. Только за шесть месяцев подготовительного сезона планировалось освоить порядка 680 тысяч рублей, но был выполнен гораздо больший объем — на 870 тысяч. Проведены все регламентные мероприятия по подготовке к зиме: промывка инженерных сетей, гидравлические испытания и т. д.

Капремонт завершается

10 миллионов федеральных средств из Фонда реформирования жилья было выделено на три дома, обслуживаемых компанией «Техком»: ул. 60 лет Октября, 20, пер. Автомеханический, 7, ул. Первомайская, 9. Сначала шел долгий процесс рассмотрения заявок, поэтому первые деньги удалось получить только в конце июля. Договоры с подрядчиками были заключены с августа, но отсрочка поступлений средств от собственников квартир отодвинула сроки проведения работ. Оставались август-сентябрь, а 1 октября — запуск отопления. Ремонт пришлось делать за рекордно короткое время. Проложить новые трубы в домах, где продолжают жить люди, — нелегкая задача.

У многих сейчас есть и подвесные потолки, и хороший кафель, и шикарные обои. И люди не хотят все это нарушать. Они не понимают, что внешне, казалось бы, еще хорошая и крепкая металлическая труба в местах перекрытий уже в критическом состоянии, в любой момент может выйти из строя, и тогда возникнет такая авария, что «поплывет» все. Приходилось демонстрировать срез старой трубы, которая полностью забита отложениями, чтобы жильцы могли понять: с такими трубами и батареями тепла в квартире не дождаться.

Капитальный ремонт дома на ул. 60 лет Октября, 20 осложнился тем, что весь первый этаж занят частными магазинами, с владельцами которых приходилось работать индивидуально: многие трубы оказались зашиты стеллажами, декоративными плитами и т. д. На все это ушло колоссально много времени. Тем не менее дом уже будет стоять с новыми батареями, новыми трубами к этим батареям, и подрядчики начинают работать с системой горячего водоснабжения.

В пер. Автомеханическом, 7 и на ул. Первомайской, 9 завершен капитальный ремонт кровли. Сначала выполнялись восстановительные бетонные работы, затем укладывались специальные мастичные слои и завершающий солнцезащитный слой. Работы сделаны грамотно и в указанные сроки, сданы комиссии без замечаний и при участии собственников.

Электрику — на современный уровень

В доме № 36 на ул. Малышева компания «Техком» совместно с жильцами приняла решение о полной замене электрооборудования, начиная от электрощитовой и заканчивая стояками электроснабжения. На этажах сейчас смонтированы светильники с датчиками движения, которые загораются в момент движения человека на лестничной площадке и гаснут в его отсутствие, позволяя серьезно экономить электроэнергию. Теперь жители просят подобные светильники сделать и в индивидуальных тамбурах, поскольку в здании установлен общедомовой электросчетчик.

Начало работе положено, теперь компания планирует войти с подобными работами в следующие дома. Стоит задача максимально оснастить жилые здания в этом году общедомовыми приборами учета.

На чей счет деньги?

Актуальный вопрос, который волнует сегодня неравнодушную часть жителей: куда перечислять деньги на капремонт? С нового года вступает в действие 271-й федеральный закон о создании региональных площадок по проведению капитальных ремонтов. То есть в нашей области будет общий «котел», куда будут собираться средства всех домов Челябинской области. Либо жильцы могут открыть автономный счет дома, где будут копиться деньги на капремонт.

— И тот, и другой варианты имеют свои плюсы и минусы. Где общая касса, там большой объем поступающих средств, и большая вероятность выделять их комплексно на аварийный дом, — рассуждает директор «Техкома». — Но надо ездить в область и добиваться этих денег. В то же время отдельно взятый дом таких средств сразу не накопит. Потребуется длительное время, чтобы собрать необходимую сумму. В общем, решение — за жильцами.

За вывозом отходов — контроль

Особая тема — чистота наших улиц, дворов, контейнерных площадок. В компании уверены, что приучать горожан жить в чистоте и порядке надо с детства. Чтобы дети участвовали в субботниках, тимуровских отрядах, тогда они и сорить не будут.

— Вообще система обращения мусора в нашем городе очень сложная. Уверен, что компания, отвечающая за это направление, должна забирать мусор не только из контейнеров, но и с самой площадки, поскольку именно ей жители перечисляют средства за вывоз ТБО, — считает Вячеслав Азанов. — Согласен, что через пять метров от контейнерной площадки должны убирать дворники, а ближе — это уже обязанность вывозящей мусор организации. Говорю не голословно — именно такая система обращения с отходами действует в Челябинске. Там предприятие полностью отвечает и за вывоз, и за уборку контейнерной площадки, хотя тариф даже ниже, чем в Миассе. И на каждой площадке указан телефон именно той организации, которая собирает и вывозит мусор. Считаю, что в этом вопросе должен быть жесткий муниципальный контроль.

В сотрудничестве с собственниками

Все мероприятия компания «Техком» осуществляет при взаимодействии с собственниками. Кроме ремонта электрооборудования, в доме № 36 на ул. Малышева заменены старые деревянные рамы на европакеты. На следующий год запланирован текущий ремонт подъездов. Проведены собрания на ул. Малышева, 11 и 9. В доме № 11 за счет целевых сборов произвели ремонт цоколя, подвальных спусков, навели порядок в подвалах и поставили новую арматуру, вентили. В доме № 9 жильцы тоже проголосовали за замену рам, сейчас евроокна в производстве. «В общем, с собственниками сдружились, — улыбаются специалисты УК, — комплексная работа выстроилась. У нас скоро в старой части будет больше евроокон, чем в центральной».

Начинала УК «Техком» с 17 домов, сейчас их уже за 50. «Например, недавно обратился совет дома с ул. 8 Июля, 31. От дома отказалась УК, два месяца он не обслуживался, — рассказывает Вячеслав Азанов. — Весь подвал был затоплен фекалиями, отопления нет. Мы предложили наш тариф, целевые сборы, в короткий срок заменили запорную арматуру в элеваторном узле, поменяли вентили на стояках, решили вопрос с ремонтом канализации, запуском отопления, сушим подвал. Пригласили собственников: сейчас вы будете принимать работу. Они были очень удивлены: что, у вас такое практикуется? С нами заключили договоры на обслуживание и учреждения: военкомат, УВД южной части города, сейчас рассматриваем предложение по обслуживанию здания ОГИБДД».

В своих силах уверены

В Миассе сегодня часто меняются главы, у каждого свои приоритеты. Но хочется верить, говорят в «Техкоме», что управлять городом будут люди, искренне его любящие, грамотные в вопросах городского хозяйства и понимающие, что южной части города надо уделять значительно больше внимания. Это прекрасный исторический район, и люди, здесь живущие, заслуживают этого.

А молодое жилищное предприятие, имеющее в своем составе команду специалистов-профессионалов, докажет работой, что оно способно качественно обслуживать вверенное ему жилье.

В конце сентября в городе Миассе состоялось долгожданное открытие Студии мебели «Времена года»

Студия мебели «Времена года» приглашает вас посетить загадочный мир уюта и комфорта, красоты и эстетического совершенства. Сфера нашей деятельности — продажа мебели в Миассе и Челябинской области, и в этом направлении мы достигли небывалых высот — у нас собраны лучшие образцы английской, французской и итальянской мебели. Желаете сделать ваш дом стильным, необычным или просто уютным, всего лишь совершив покупку в магазине мебели? В этом случае студия мебели «Времена года» ждет вас. У нас вы можете приобрести стильные предметы интерьера для украшения гостиной, кухни, спальни и других комнат вашего дома. Опытные дизайнеры-консультанты студии мебели «Времена года» помогут подобрать варианты, которые станут гармоничным дополнением имеющегося дизайна либо позволят создать новую, более совершенную композицию. Удивительные предметы интерьера из студии мебели «Времена года» в Миассе подарят вашему дому итальянское изящество, английскую элегантность или французскую пикантность.

Все предметы интерьера, предлагаемые студией, эксклюзивны. Их внешняя красота и изящество, уникальный дизайн излучают неповторимую атмосферу престижа и уюта, а высокое качество и надежность гарантируют, что мебель прослужит многие годы.

Менеджеры и дизайнеры студии мебели «Времена года» работают для того, чтобы все клиенты смогли купить мебель в Миассе, полностью отвечающую их вкусам и самым высоким требованиям. Покупка мебели для гостиной в нашем салоне позволит сформировать общий стиль дома, а мягкие кресла, светильники и аксессуары дополнят интерьер, сделав атмосферу дома уютной и вдохновляющей.

В студии представлен большой выбор детской мебели с ручной росписью, элегантные гостиные, воздушные спальные и многое другое.

Вся мебель, представленная в студии мебели «Времена года», выполнена вручную и только из натуральных материалов.

Мы осуществляем подбор мебели и аксессуаров по коллекционным каталогам — под любой дизайн-проект или каприз заказчика.

Оплата возможна любыми удобными способами.

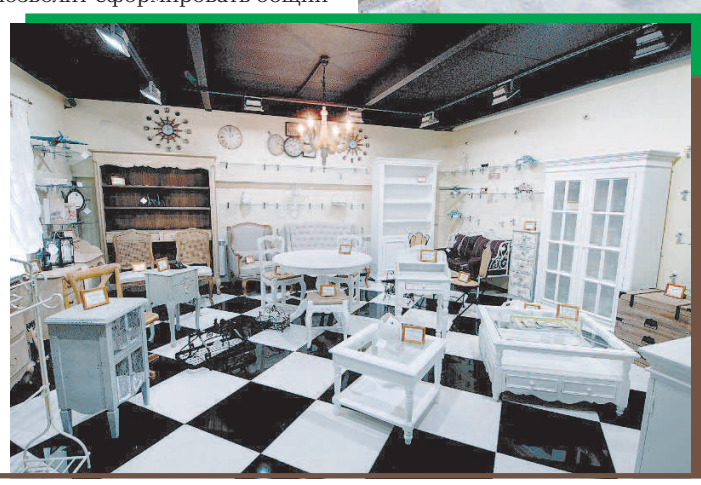

МЫ ЖДЕМ ВАС ВО «ВРЕМЕНАХ ГОДА»:

г. Миасс,
ул. Колесова, 23а
(в районе храма)

+7 (3513) 55 68 20

Времена года

КОМПЬЮТЕРНЫЙ СЕРВИС

- ремонт компьютеров и ноутбуков
- настройка Windows
- установка драйверов, программ
- очистка от вирусов, sms-баннеров
- подключение интернета

8 (3513) 260-060
8-950-74-07-733

Выезд на дом

ТРК «СЛОН», 4 этаж, офис № 423

БЫСТРО, УДОБНО, ДОСТУПНО

СОДЕЙСТВИЕ КРЕДИТНЫЙ ПОТРЕБИТЕЛЬСКИЙ КООПЕРАТИВ

ЗАЙМЫ ПЕНСИОНЕРАМ

т. 26 00 08, 8 904 800 08 48
г. Миасс, пр. Автозаводцев, 5

ОКНА КОМПАНИЯ МАРКЕТ

Пластиковые окна
Балконы-купе
Двери стальные, межкомнатные
Натяжные потолки
Рассрочка платежа.

Тел. 26-02-82, 8-904-935-05-46
г. Миасс, пр. Автозаводцев, 61 (Дом быта)
3 этаж, офис 7

ВКЛАДЫ

до 11,4% годовых

ПРОЦЕНТЫ КАЖДЫЙ ДЕНЬ

СУММА ВКЛАДА	СТАВКА, %	СТАВКА С УЧЕТОМ КАПИТАЛИЗАЦИИ, %
от 10 000 р.	9,5%	10,2%
от 100 000 р.	10%	10,8%
от 700 000 р.	10,5%	11,4%

Указана эффективная ставка по вкладу «Накопительный», рассчитанная с учётом ежедневной капитализации процентов при сумме вклада от 700 000 р. Срочный, пополняемый, с ежедневной выплатой и капитализацией неполученных процентов во вклад, процентная ставка (годовая) зависит от суммы денежных средств на вкладе: от 10т.р - 9,5%, от 100т.р - 10%, от 700т.р - 10,5%. Срок вклада 540 дней. При досрочном расторжении производится пересчет начисленных процентов по ставке вклада «до востребования» за весь срок нахождения денежных средств на вкладе. Процентный доход, начисленный и выплаченный в течение срока вклада по ставке, превышающей ставку вклада «до востребования», изымается из суммы, находящейся на вкладе на момент досрочного расторжения. Реклама ОАО «УБРиР». Ген. лиц. ЦБ РФ №429.

МЕЧТАЙ И ДЕЛАЙ!

Миасс,
пр-т Автозаводцев, 15

Уральский Банк реконструкции и развития

8 800 1000 200

ПЕРВЫЙ

05:00 «Доброе утро»
09:00, 12:00 Новости
09:05 «Контрольная закупка»
09:35 «Женский журнал»
09:45 «Жить здорово!» (12+)
10:55 «Модный приговор»
12:15 «Время обедать!»
13:00 «Доброго здоровьица!»
13:45 «Истина где-то рядом» (16+)
14:00 «Другие новости»
14:25 Т/с «Домработница»
15:00 Новости (с с/т)
15:15 «Самый лучший муж» (16+)
16:10 «В наше время» (12+)
17:00 «Жди меня»
18:00 Вечерние Новости
18:50 Человек и закон
19:50 «Поле чудес»
21:00 Время
21:30 «Голос» (12+)
23:40 «Вечерний Ургант» (16+)
00:35 Х/ф «Нью-йоркское такси»
02:25 Х/ф «Незамужняя женщина»
04:50 «Контрольная закупка»

РОССИЯ 1

05:00 «Утро России»
05:07, 06:07, 07:07, 08:07, 05:35, 06:35, 07:35, 08:35, 11:30, 14:30, 19:40 «Вести»-Южный Урал» (Ч)
05:40, 06:40, 07:40, 08:40 «Доброе утро, Россия!»
08:55 «Мусульмане»
09:05 «1000 мелочей»
09:45 «О самом главном»
10:30 Т/с «Кулагин и партнеры»
11:00, 14:00, 17:00, 20:00 Вести
11:50, 14:50 Вести. Дежурная часть
12:00 Т/с «Тайны следствия»
13:00 «Особый случай» (12+)
14:15 Дневник Сочи-2014
15:00 «Тайны института благородных девиц». Т/с
16:00 «Семейные обстоятельства». Т/с (12+)
17:10 МЕСТНОЕ ВРЕМЯ. «Вести». Уральский меридиан» (Ч)
17:30 Т/с «Тайны следствия»
18:30 «Прямой эфир» (12+)
20:50 «Спокойной ночи, малыши!»
21:00 Т/с «Сваты-3»
00:05 «Живой звук»
01:30 Х/ф «Девять признаков измены»
03:35 «Честный детектив» (16+)
04:05 Т/с «Чак-5»

РОССИЯ 2

07:05 «Рейтинг Баженова. Законы природы»
07:35 «Рейтинг Баженова. Самые опасные животные»
08:05 «Астероиды-хороший, плохой, злой»
09:00 «Панорама»
11:25 «Следственный эксперимент» (16+)
12:25, 01:30 «Наука 2.0»
13:25 «Моя планета»
14:00, 18:30, 23:45 «Большой спорт»
14:20 «Рейтинг Баженова. Могло быть хуже» (16+)
14:50 Х/ф «Рок-н-ролл под Кремлем»
18:55 Хоккей. КХЛ. «Барыс»-«Салават Юлаев»
21:15 Х/ф «Курьерский особой важности»
00:05 «Пираты Карибского моря. Правда и вымысел» (16+)
01:00 «POLY.тех»
02:35 Х/ф «Летучий отряд»
04:20 «Моя планета»
04:50 «Большой тест-драйв со Стиллавиным» (16+)

РОССИЯ К

06:30, 08:30 «Euronews»
08:00 «Вести»-Южный Урал» (Ч)
10:00, 15:40, 19:30, 23:10 Новости культуры
10:20 Х/ф «Любимая девушка»
12:00 Д/ф «Гиппократ»
12:10 «Academia»
13:00, 15:00
13:25 Д/ф «Эпоха Дмитрия Лихачева, рассказанная им самим»
13:55 Д/ф «Тадж-Махал. Памятник вечной любви»
14:10 Х/ф «Белая гвардия»
15:50 Д/ф «Загадки мумии Нефертити»
16:35 Д/с «Доктор Воробьев. Перечитывая автобиографию»
17:00 «Билет в Большой»
17:40 «Знаменитые симфонии». С. Рахманинов. Симфония № 2
18:45 Д/ф «Сергей Микаэлян. Сотвори самого себя»
19:50 Х/ф «Странная женщина»
22:15 «Линия жизни». Павел Санаев
23:30 Х/ф «Разум и чувства»
01:40 И.С.Бах. Концерт для двух скрипок с оркестром
01:55 «Искатели»
02:40 Д/ф «Фонтене. Обитель нищенствующих братьев»

НТВ

06:00 «НТВ утром»
08:35 Т/с «Возвращение Мухтара»
10:00, 13:00, 16:00, 19:00 Сегодня
10:55 «До суда» (16+)
11:55 «Суд присяжных» (16+)
14:35 «Дело врачей» (16+)
15:30, 18:30 Чрезвычайное происшествие
16:25 «Прокурорская проверка» (16+)
17:40 «Говорим и показываем» (16+)
19:30 Т/с «Пасечник»
21:25 Т/с «След саламандры»
01:25 Х/ф «Выйти замуж за генерала»
03:40 «Дело темное» (16+)
04:40 Т/с «Час Волкова»

ОТВ

05:00, 13:15 Т/с «Однажды в милиции»
06:20 «Время новостей» (16+)
07:00 «День» УрФО (16+)
07:30 «Татарочка 2013. Маленькие жемчужины» (12+)
07:40 «Простые радости с Павлом Сумским» (12+)
08:00 «Искры камина с Виталеем Вольфовичем» (12+)
09:00 Своими словами с М. Тютевым(16+)
09:30, 15:00, 17:00, 18:30, 21:30, 00:50 «Время новостей» (16+)
10:00, 13:00 «Время новостей-Миасс» (16+)
10:10 Д/ф «Моя правда. Сергей Жигунов»
11:00 «Битва экстрасенсов»
14:15 Телемагазин (16+)
15:15 Дневник ЧМ по дзюдо 2014 (12+)
15:30 «Смех с доставкой на дом»
16:30 «Поколение РУ»
16:50 «Наше время» (0+)
17:15 «Дела житейские» (12+)
17:45 «Доктор советует» (16+)
17:55 «Ты не один» (12+)
18:00 «Время новостей-Миасс Итоги»(16+)
18:20 «Дети будут» (16+)
18:25 «Губернатор 74.РФ» (12+)
19:00 Чемпионат КХЛ. ХК «Югра»-ХК «Трактор»
21:50, 00:30 «Время Новостей-Миасс» (16+)
22:00 «Горячие танцы»
23:00 День УрФО (16+)
23:30 «Наш хоккей» (12+)
23:45 Д/ф «Моя правда. Высоцкий»
01:20 Х/ф «Сказ про то, как царь Петр арапа женил»
03:00 Чемпионат КХЛ. ХК «Югра»-ХК «Трактор»
04:45 Д/ф «Разрушители мифов»

ТНТ

07:00 День за днем (16+)
07:15 Телемаркет (16+)
07:20 Место встречи... (16+)
07:35 «MASTER-класс» (16+)
07:50 Спортплощадка! (16+)
07:55 Телемаркет (16+)
08:00 День за днем (16+)
08:15 Спортплощадка! (16+)
08:20 Телемаркет (16+)
09:00, 23:30, 00:30 Дом-2
10:30 «Битва экстрасенсов» (16+)
11:30 Х/ф «Чего ждать, когда ждешь ребенка»
14:00 День за днем (16+)
14:15 «MASTER-класс» (16+)
14:30 «Универ. Новая общага»
15:30 Т/с «Универ»
19:00 Т/с «Интерны»
19:30 День за днем. Итоги недели. (16+)
20:00 «Comedy Woman» (16+)
21:00 «Комеди Клаб» (16+)
22:00 «Comedy Баттл. Без границ» (16+)
23:00 «ХБ» (18+)
01:00 Х/ф «Три короля»
03:15 Х/ф «Никита»
04:55 Т/с «Джоуи»
05:20 Х/ф «Пригород»
05:45 Т/с «Саша+Маша»
06:05 М/с «Том и Джерри. Детские годы»
06:30 М/с «Фриказоид-2!»

СТС

06:00 М/с «Смешарики»
06:35 М/с «Веселые машинки»
07:00 М/с «Парящая команда»
07:30 М/с «Клуб Винкс - школа волшебниц»
08:00, 12:15 «6 кадров» (16+)
09:00 «Афиша в деталях» (16+)
09:15 В память (16+)
10:30 Х/ф «16 желаний»
12:35 «Даешь молодежь!» (16+)
13:30 «Афиша в деталях» (16+)
13:45 В память (16+)
14:00, 17:00 Т/с «Воронины»
16:00, 19:00 Т/с «Два отца и два сына»
16:30 Т/с «Восьмидесятые»
18:30 «Маленькая страна» (16+)
18:45 В память (16+)
21:00 Шоу «Уральских пельменей»
23:00 Х/ф «Человек-волк»
01:10 Х/ф «Семь жизней»
03:30 «Галилео»

ТК "МИАСС" ПЕРЕЦ

06:00, 07:00 М/ф
06:30 «Удачное утро» (0+)
08:00 «Полезное утро» (0+)
08:40, 11:20, 00:00 «Анекдоты» (16+)
09:00 «24 Миасс» (16+)
09:20 «Губернатор 74» (16+)
09:30 «Отель у погибшего альпиниста» (16+)
12:00«6 кадров» (16+)
12:30 «24 Миасс» (16+)
12:45 «Губернатор 74» (16+)
13:00 «Опера. Хроники убойного отдела-1» (16+)
15:10, 19:30, 22:00, 05:10 «Улетное видео» (16+)
16:00, 20:30 «Дорожные войны» (16+)
16:30 «Вне закона» (16+)
18:30 «Мужской клуб» (14+)
19:00 «24 Миасс» (16+)
19:15 «Нам нужна семья» (6+)
22:30 «Перецточкаru» (16+)
23:00 «+100500» (18+)
23:30 «Смешно до боли» (16+)
00:30 «Стыдно, когда видно!» (18+)
01:00 «Удачная ночь» (0+)
01:30 «Икарус (машина для убийства)» (18+)
03:20 «Солдат-киборг» (16+)

ТВЦ

06:00 «Настроение»
08:25 Х/ф «Орел и решка»
10:05 Д/ф «Неизвестные Михалковы»
11:10, 21:40 «Петровка, 38»
11:30, 14:30, 17:30, 22:00 «События»
11:50 Т/с «Метод Лавровой»
12:50 «Дом вверх дном» (12+)
13:50 Д/с «Все о змеях»
14:50 «Город новостей»
15:10 «Наша Москва» (12+)
15:30 Х/ф «Сыщик»
16:55 «Доктор и...» (16+)
17:50 «Без обмана»
18:25 «Право голоса» (16+)
19:30 «Город новостей»
19:45 Т/с «Лиговка»
22:20 Мария Миронова в программе «Жена. История любви» (16+)
23:50 «Спешите видеть!» (12+)
00:25 Х/ф «Ребенок к ноябрю»
02:20 Т/с «Мыслить как преступник»
04:00 «Осторожно, мошенники!» (16+)
04:45 Д/с «Секреты из жизни животных»

ДОМАШНИЙ

06:30 «Удачное утро» (0+)
07:00, 14:00, 18:00, 21:30, 23:00 «Телефакт» (16+)
07:30 «Собака в доме» (0+)
08:00 «Полезное утро» (0+)
08:40 «Звездные истории» (16+)
08:50 «Дело Астахова» (16+)
09:50 Т/с «Секунда до...»
14:10 Дневник чемпионата мира по дзюдо-2014 (16+)
14:30 «Секунда до...» Продолжение (16+)
18:30 «Мужской интерес» (16+)
18:50 «Мамочки» (16+)
19:00 Х/ф «Мой»
23:30 Х/ф «Я никогда не буду твоей»
01:25 Т/с «Тюдоры»
02:30 Т/с «Горец»
05:00 «Дело Астахова» (16+)
06:00 Т/с «Наш домашний магазин»

ТВ 3

06:00, 01:00 Д/ф «Нечисть»
18:00 «Х-версии. Другие новости» (12+)
19:00 «Человек-невидимка» (12+)
20:00 Х/ф «Время ведьм»
21:45 Х/ф «Полтергейст»
00:00 «Европейский покерный тур» (18+)
02:00 Х/ф «Дом грез»
03:45 Х/ф «Впусти меня. Сага»

РЕН

05:00 Х/ф «Западня»
05:30 «Дальние родственники» (16+)
06:00 М/ф «Спецвыпуск: Хэллоуин Багза Банни»
06:30, 13:00 «Званый ужин» (16+)
07:30 Т/с «Следаки»
08:00, 12:00 «Экстренный вызов» (16+)
08:30, 12:30, 19:00 «24»
09:00 «Великие тайны воды» (16+)
10:00 «Эликсир молодости» (16+)
11:00 «Представьте себе» (16+)
14:00 «Семейные драмы» (16+)
16:00 «Не ври мне!» (16+)
18:00 «Верное средство» (16+)
19:30 «Тайны мира с Анной Чапман»
20:30 «Странное дело»
21:30 «Секретные территории»
22:30 «Смотреть всем!» (16+)
00:00 Х/ф «Опасный человек»
01:50 Х/ф «Честь дракона»
03:40 Х/ф «Опасный человек»

5 КАНАЛ

06:00, 10:00, 12:00, 15:30, 18:30 «Сейчас»
06:10 «Момент истины» (16+)
07:00 Х/ф «Фронт без флангов»
10:30 Х/ф «Фронт за линией фронта»
14:20 Х/ф «Фронт в тылу врага»
18:00 «Место происшествия»
19:00 «Правда жизни». Спец-.репортаж (16+)
19:30 Т/с «След»
01:30 Т/с «Сердца трех»
06:10 Х/ф «Ты-мне, я-тебе!»

НА ПОСТОЯННОЙ ОСНОВЕ
покупаю вторичный
ГОФРОКАРТОН
у организаций и частных лиц.
Вывоз моим транспортом от 500 кг.
Тел. 8-929-27-36-216.

ПАЛЬМИРА
РЕМОНТ ТЕЛЕВИЗОРОВ
гарантия до 3 лет,
скидки до 20%
Тел. 59-05-04,
8-904-81-49-205
ПОКУПАЕМ ТВ
Св-во № 3058 от 06.12.94 г. Миасс

Урал-Финанс
кредитный потребительский кооператив
www.ural-finance.ru
(351) 246-40-40
г. Челябинск, пр. Ленина, 55а, оф. 902
Воспользуйтесь МАТЕРИНСКИМ КАПИТАЛОМ,
не дожидаясь 3х-летия ребенка!
Без посредников и лишних расходов!
99,4% обратившихся к нам ПОЛУЧИЛИ МАТЕРИНСКИЙ КАПИТАЛ
- Выдаем займы на строительство индивидуального жилого дома, на покупку комнаты, квартиры, дома, части (доли) квартиры, в том числе у родственников;
- Выдаем займы под материнский капитал без подтверждения дохода и проверки кредитной истории;
- Рассмотрим Вашу заявку в течение 1-3 дней;
- Предоставим юридическую поддержку, поможем подготовить документы.
КПК "Урал-Финанс" действует на основании федерального закона № 190 ФЗ от 18.07.2009 "О кредитной кооперации", член СРО "Кооперативные финансы" с 31.10.2010. Все услуги предоставляются только пайщикам КПК "Урал-Финанс".

Уважаемые жители!
ПРОДОЛЖАЕТСЯ ПОДПИСКА
на газету «Миасский рабочий» на I полугодие 2014 г.
по цене 294 руб.! с доставкой до почтового ящика.
Подписаться вы можете у почтальонов редакции, а также в редакции по адресу: ул. 8 Марта, 130, справки по тел. 57-26-55.

ПЕРВЫЙ

05:45 Х/ф «Два Федора»
06:00, 10:00 Новости
07:35 «Играй, гармонь любимая!»
08:20 М/ф «Джейк и пираты Нетландии»
08:50 «Смешарики. Новые приключения»
09:00 «Умницы и умники» (12+)
09:45 «Слово пастыря»
10:15 «Смак» (12+)
10:55 «Михаил Танич. Последнее море» (12+)
12:00 Новости (с с/т)
12:15 «Идеальный ремонт»
13:10 «Ледниковый период»
16:10 «Куб» (12+)
17:10 «Голос. За кадром» (12+)
18:00 Вечерние Новости
18:15 «Угадай мелодию»
18:45 «Кто хочет стать миллионером?»
19:45 «Минута славы. Дорога на Олимп!» (12+)
21:00 Время
21:20 Сегодня
23:00 «Успеть до полуночи» (16+)
23:35 Что? Где? Когда?
00:45 Х/ф «Жажда странствий»
02:35 Х/ф «Воздушные приключения»
05:05 «Контрольная закупка»

РОССИЯ 1

05:00 Х/ф «Где находится нофелет?»
06:35 «Сельское утро»
07:05 «Диалоги о животных»
08:00, 11:00, 14:00 Вести
08:10, 11:10, 14:20 «Вести»-Южный Урал» (Ч)
08:20 Военная программа
08:50 «Планета собак»
09:25 «Субботник»
10:05 «Губерния» (Ч)
10:45 «Юридическая консультация» (Ч)
10:50 «В Ритме ТВ». Телевикторина, посвященная 55-летию Челябинского государственного телевидения (Ч)
11:20 «Честный детектив» (16+)
11:55, 14:30 Х/ф «Раз, два! Люблю тебя!»
16:00 «Субботний вечер»
17:15 «Танцы со Звездами». Сезон-2013
20:00 «Вести в субботу»
20:45 Х/ф «Она не могла иначе»
00:30 Х/ф «Доченька моя»
02:30 Х/ф «Хвост виляет собакой»
04:30 «Комната смеха»

РОССИЯ 2

07:10 Х/ф «Код апокалипсиса»
09:00, 11:00, 14:20, 18:20, 23:45 «Большой спорт»
09:20 «Диалоги о рыбалке»
09:50 «Моя планета»
10:30 «В мире животных»
11:20 «Индустрия кино»
11:55 «Полигон». Путешествие на глубину
13:00 Фигурное катание. Гран-при Китая
16:15 «24 кадра» (16+)
16:45 «Наука на колесах»
17:20 «Рейтинг Баженова. Могло быть хуже» (16+)
18:50 ФОРМУЛА-1. Гран-при Абу-Даби. Квалификация
20:05 Х/ф «Погружение»
00:05 Смешанные единоборства. Лучшие бои Федора Емельяненко (16+)
02:25 Х/ф «Код апокалипсиса»
04:30 «Индустрия кино»
05:00 «Моя планета»

РОССИЯ К

06:30 «Euronews»
10:00 Х/ф «Александр Невский»
11:50 Д/ф «Николай Черкасов»
12:20 «Большая семья». Павел Чухрай
13:15, 14:25
13:45 М/ф «Царевна-лягушка»
14:55 Т/ф «Таланты и поклонники»
17:55 Д/ф «В погоне за белым оленем»
18:45 Д/ф «Кинематограф личной искренности»
19:25 Х/ф «Старые стены»
21:00 Большая опера
22:45 «Белая студия». Константин Райкин
23:30 Х/ф «Последнее танго в Париже»
01:55 «Легенды мирового кино». Уильям Уайлер
02:25 «Обыкновенный концерт»
02:50 Д/ф «Франсиско Гойя»

НТВ

05:35, 03:00 Дорожный патруль
07:25 «Смотр» (0+)
08:00, 10:00, 13:00, 19:00 Сегодня
08:15 Лотерея «Золотой ключ» (0+)
08:45 Их нравы
09:25 «Готовим с Алексеем Зиминым» (0+)
10:20 «Главная дорога» (16+)
10:55 Кулинарный поединок
12:00 Квартирный вопрос
13:25 «Я худею» (16+)
14:25 «ДНК» (16+)
15:25 Т/с «Шеф»
23:15 Х/ф «Из жизни капитана Херняева»
05:00 Т/с «Час Волкова»

ОТВ

05:35 Х/ф «Жестокий романс»
07:20, 09:50 «Время новостей» (16+)
08:00 Телемагазин
08:15 «Доктор советует» (12+)
08:20 «Преображение» (12+)
08:35 «Искры камин» (12+)
09:35 «Наш хоккей» (12+)
10:30 «Дела житейские» (12+)
11:00 Д/ф «Моя правда. Александр Домогаров»
12:00 «Смех с доставкой на дом»
14:20 «Вас ожидает гражданка Никанорова»
16:00 «Битва экстрасенсов»
15:45 «Закон и порядок» (16+)
16:00 Чемпионат КХЛ. ХК «Авангард»-ХК «Трактор»
18:20 «Спортивная неделя» (12+)
18:30 Итоги недели
19:00 Х/ф «Берегись автомобиля»
20:45 Х/ф «Кровью и потом»
23:05 «Горячие танцы»
00:05 Д/ф «Жизнь»
01:05 Д/ф «Жизнь после людей»
02:05 Д/ф «Разрушители мифов»
04:00 «Осторожно, модерн»

ТНТ

07:30 Телемаркет (16+)
07:35 Место встречи... (16+)
07:50 Спортплощадка! (16+)
07:55 Телемаркет (16+)
08:00 День за днем. Итоги недели (16+)
08:30 Телемаркет (16+)
08:35 «MASTER-класс» (16+)
08:50 Спортплощадка! (16+)
08:55 Телемаркет (16+)
09:00 День за днем. Итоги недели (16+)
09:30 Место встречи... (16+)
09:45 «MASTER-класс» (16+)
10:00 «Два с половиной повара» (12+)
10:30 «Про декор» (12+)
11:00 Школа ремонта
12:00 «Дурнушек.net» (16+)
12:30 «Битва экстрасенсов» (16+)
14:00 «Comedy Woman» (16+)
15:00 «Комеди Клаб в Юрмале» (16+)
16:00 «Comedy Баттл. Без границ» (16+)
17:00 «Stand up» (16+)
18:00 Т/с «Универ»
19:30 Место встречи... (16+)
19:45 «MASTER-класс» (16+)
20:00 Х/ф «Гарри Поттер и орден Феникса»
22:35 «Страна в Shope» (16+)
23:00, 02:30 Дом-2
00:30 Х/ф «Поцелуй навылет»
03:30 Х/ф «Флирт»
06:00 М/с «Планета Шина»

СТС

06:00 М/ф «Шапка-невидимка» и др.
07:35 М/с «Пингвиненок Пороро»
07:55 М/с «Робокар Поли и его друзья»
08:10 «Веселое Диноутро» (0+)
08:30 «Маленькая страна» (16+)
08:45 В память (16+)
09:00 М/с «Куми-Куми»
09:45 М/с «Приключения Вуди и его друзей»
10:05 М/с «Драконы и всадники Олуха»
10:30 Х/ф «Бэйб»
12:15 Т/с «Молодежка»
16:00 «Афиша в деталях» (16+)
16:15 В память (16+)
16:30 Т/с «Восьмидесятые»
18:00 Т/с «Осторожно: дети!»
18:55 М/ф «Рататуй»
21:00 «МастерШеф» (16+)
22:15 Шоу «Уральских пельменей»
23:35 Х/ф «История одного вампира»
01:35 Х/ф «Городские пижоны. Легенда о Золоте Кудри»
03:45 «Галилео»

ТК "МИАСС" ПЕРЕЦ

06:00, 08:40 М/ф
06:10 «Контрабанда» (16+)
08:00 «Полезное утро» (0+)
09:00 «Зимняя вишня» (16+)
13:30«6 кадров» (16+)
14:00 «24 Миасс» (16+)
14:15 «Нам нужна семья» (6+)
14:30 «Опера. Хроники убойного отдела-1» (16+)
22:30 «Перецточкаru» (16+)
23:00 «+100500» (18+)
23:30 «Смешно до боли» (16+)
00:00 «Анекдоты» (16+)
00:30 «Стыдно, когда видно!» (18+)
01:00 «Солдаты удачи» (16+)
03:05 «Молодой мастер» (16+)
05:20 «Улетное видео» (16+)

ТВЦ

05:25 «Марш-бросок» (12+)
06:05 М/ф «Растрепанный воробей», «Тараканище»
06:45 «АБВГДейка»
07:10 Х/ф «Дачная поездка сержанта Цыбули»
08:50 «Православная энциклопедия» (6+)
09:20 Х/ф «Ученик лекаря»
10:25 «Добро пожаловать домой!» (6+)
11:15 «Петровка, 38»
11:30, 17:30, 23:55 «События»
11:45 «Тайны нашего кино». «Экипаж» (12+)
12:20 Х/ф «12 стульев»
15:30 Х/ф «Высокий блондин в черном ботинке»
17:10 Х/ф «Не забывай»
17:45 «Не забывай». Продолжение фильма (12+)
21:00 «Постскриптум»
22:00 Т/с «Пуаро Агаты Кристи»
00:15 «Временно доступен». Людмила Максакова (12+)
01:20 Х/ф «Идеальный побег»
03:10 Д/ф «Вся наша жизнь-еда!»
04:50 Д/ф «Советский гамбит. Дело Юрия Чурбанова»

ДОМАШНИЙ

06:30 «Собака в доме» (0+)
07:00 «Зеленая передача» (16+)
07:30 «Звездные истории» (16+)
08:00 «Полезное утро» (0+)
08:30 Т/с «Розмари и Тайм»
10:25 «Тайны еды» (0+)
10:40 Х/ф «Мадмуазель мушкетер»
14:00 «Спросите повара» (0+)
15:00 «Одна за всех» (16+)
15:10 «Давай оденемся!» (16+)
16:10 Х/ф «Отдам жену в хорошие руки»
18:00 «Дела домашние» (16+)
18:20 «Медсовет» (16+)
18:40 «Мужской интерес» (16+)
19:00 Т/с «Великолепный век»
22:45 «Тайны еды» (0+)
23:00 «Строители» (16+)
23:30 Х/ф «Круг друзей»
01:30 Т/с «Тюдоры»
02:35 Т/с «Горец»
05:00 «Давай оденемся!» (16+)
06:00 Т/с «Наш домашний магазин»

ТВ 3

06:00 М/ф
09:15 Х/ф «Приключения Тома Сойера и Гекльберри Финна»
13:45 Х/ф «Приключения на таинственном острове»
17:15 Х/ф «Время ведьм»
19:00 Х/ф «Звездные войны: Эпизод 4. Новая Надежда»
21:30 Х/ф «Сорвиголова»
23:30 Х/ф «Дом грез»
01:15 Х/ф «Впусти меня. Сага»
03:30 Х/ф «Паршивая овца»

РЕН

05:00 Х/ф «Опасный человек»
05:30 Х/ф «Кремень»
07:00 Т/с «Джокер»
15:00 Х/ф «Поединок»
17:00 «Энциклопедия глупости»
19:45 Т/с «Морпехи»
03:20 Т/с «Подкидной»

5 КАНАЛ

07:50 М/ф «Муха-цокотуха» и др.
09:35 «День ангела»
10:00, 18:30 «Сейчас»
10:10 Т/с «ОСА»
19:00 Т/с «Спецназ»
21:50 Т/с «Спецназ-2»
01:40 Х/ф «Фронт без флангов»
04:40 Х/ф «Фронт за линией фронта»

ОХРАННОЕ ПРЕДПРИЯТИЕ «витязь»
приглашает для работы в г. Челябинске
●лицензированных ОХРАННИКОВ
на следующих условиях:
●работа во всех районах города Челябинска
●объекты: офисы, заводы, банки, магазины, автосалоны
●оплата от 70 руб./час (в зависимости от объекта)
●имеется возможность размещения иногородних сотрудников
Подробная информация по тел.
8 (351) 72-99-000, 8-912-32-23-430

В НПФ ТРЕБУЮТСЯ НА РАБОТУ
ПЕНСИОННЫЕ ЭКСПЕРТЫ
проведение информационной работы по накопительной части пенсии
Запись на собеседование по телефону
8-917-73-30-089.

ПИРОГИ НА ЗАКАЗ
Тел. 89507425143 Бесплатная доставка

МЕТАЛЛИЧЕСКИЕ ДВЕРИ, ЗАБОРЫ, ОГРАДКИ, РЕШЕТКИ, ВОРОТА, БАЛКОНЫ, СТОЛИКИ, ЛАВОЧКИ, УСТАНОВКА ЗАМКОВ
Тел. 59-05-11, 8-950-72-33-542

СРУБ бани
НЕДОРОГО
8-912-89-89-192

ПОКУПАЕМ МАКУЛАТУРУ
выезд от 300кг
Тел.(351)772-78-98, 223-23-88, 771-39-11

ВКЛАДЫШИ для ванны
8 952 505 86 68
www.AIRom.ru

ПРОДАМ МЯСО
С ЛИЧНОГО ПОДВОРЬЯ
(свинина нежирная, говядина — молодняк, баранина).
Недорого. Возможна доставка.
Тел. 8-908-06-62-193, 8-919-32-83-080

ОТКАЧКА выгребных ям
8-908-09-32-969

РЕМОНТ БЫТОВЫХ ХОЛОДИЛЬНИКОВ
Выезд на дом. ГАРАНТИЯ. Без выходных.
Тел. 8-904-97-99-659

ПЕРЕТЯЖКА мягкой МЕБЕЛИ:
кресла, кресла-кровати, кровати, стулья
(большой выбор ткани)
55-96-91, 89525009810

РЕСТАВРАЦИЯ ВАНН жидким акрилом.
8-904-806-55-22,
www.r-vann.ru

РЕМОНТ ПОДКЛЮЧЕНИЕ СТИРАЛЬНЫХ МАШИН (автомат),
На дому, гарантия, Скидка пенсионерам!
8-951-44-46-144, 59-05-37, без выходных.

ООО «Холод»
РЕМОНТ ХОЛОДИЛЬНИКОВ
Тел. 8-912-47-16-781, 57-26-29

Сеть аптек «Классика» приглашает
Зам. заведующего аптекой
(высшее фарм. образование, сертификат, з/п от 25000 руб.)
СЕТЬ АПТЕК КЛАССИКА
Обращаться по тел. 8 (3513) 57-80-10
старый город, ул. Октябрьская, 2

ПРЕДПРИЯТИЮ на постоянное место работы требуется:
тракторист
на трелевку и вывозку леса на МТЗ-82
полный соцпакет
условия оплаты при собеседовании
Обр.: г. Миасс, ул. Заимочная, 42. Тел. 55-93-88

ТРЕБУЮТСЯ НА РАБОТУ:
ПОЧТАЛЬОН
(р-н Миасс-2, ст. часть города)
КОРРЕКТОР
Резюме по эл. почте: miass_rab@list.ru
57-26-55, 57-30-70

Поздравляем

ВАСИЛЬЕВУ Анну Николаевну

с 25-летием!

Желаем ей здоровья, успехов в делах, счастья в личной жизни!

АННЕ

Эта осень так похожа на весну
Синью ветра, ручейковостью минут!
Только та — зеленокоса
Каждой веточкой березы.
Только осень — златогрива
И немного молчаливей.
В это время разноцветья
Ты храни на сердце лето.
В это время холоданья
Пусть душе теплее станет.
И до следующей ласковой весны
Пусть во снах твоих капель, блестя, звенит!

От Марины и тети Нины.

ПРОДАЮ

■**а/м ВАЗ-2172 «Приора»** (хэтчбек, 2008 г. в., цвет «кварц», пробег 90 тыс. км, проклеена, подогрев сидений, музыка MP3, литье, ксенон, черный винил, ходовая SS 20, в отл. сост.) — 220 тыс. руб. Тел. 8-951-25-27-679.

■**а/м ВАЗ-2113** (2000 г. в.). Тел. 8-951-77-81-652.

■**а/м ВАЗ-21214 «Нива»** (2010 г. в., пробег 50 тыс. км, MP3, USB, автозапуск) — 285 тыс. руб. Тел. 8-904-81-42-962.

■**а/м УАЗ-31519.** Тел. 8-904-97-45-038.

■**2-комн. кв-ру** на пр. Автозаводцев, 24 (60,2 кв. м, 3/3-эт., без ремонта, есть балкон). Тел. 8-909-07-18-645.

■**2-комн. кв-ру** ул. пл. выше дворца на пр. Автозаводцев (заст. балкон, жел. дверь, евроокна, 42,3 кв. м) — 1,2 млн. руб. Тел. 8-904-81-42-962.

■**комнату** в 3-комн. кв-ре в р-не ул. Победы (пл. 18,7 кв. м, жел. дверь, балкон, приват., без посредников) — 600 тыс. руб., торг уместен. Тел. 8-950-730-71-38.

■**дом** (2 ком., баня, надв. постройки, уч-к 9 с., напротив озера) **или меняю** — 1 млн. 200 тыс. руб. Тел. 8-902-86-42-306.

■**гараж** в ГСК-9 в пос. Динамо (6,5х3,5 м, большой, сухой, док-ты имеются) — 85 тыс. руб. Тел. 8-908-05-11-477.

■**уч-ки** в дачном пос. на берегу живописного озера Тептярьги в 50 км от г. Челябинска. Тел. 8-952-52-20-314.

■**коз** молочных и на мясо. Тел. 8-919-32-86-420.

■**мед** натур. (мелким оптом от 35 кг) по цене 180 руб./кг. Тел. 8-952-50-10-776.

■**зерно** с земельного пая в с. Устиново. Тел. 57-52-85, 8-912-47-24-783.

■**бак** из нержавейки (216 л, 60х60х60 см, с дымовой трубой внутри, металл 5 мм) — 10 тыс. руб. Тел. 8-951-45-40-669.

■**печь** для бани 500х500х1300, 600х600х1300 (6 мм); **котел** печного (вод.) отопления. Тел. 8-951-43-04-395.

■**печь** в баню (6 мм, новая) — 8,5 тыс. руб. Тел. 8-951-78-65-764.

■**печь** для бани (металл 8 мм, 50х50х130 см) — 17 тыс. руб. Тел. 8-922-75-49-051.

■**сруб** сосновый для бани, дачи и т. д. (со стропилами, имеются лаги для пола, 4х6 м). Тел. 8-951-48-14-382.

■**ворота гараж.** (2,5х3,5 м); **аппарат для приготовления сладкой ваты; дерев. домик** (3х3 м, утеп., легко транспортируется, можно для бани). Тел. 57-18-38, 8-919-12-19-139.

■ **синтезатор.** Тел. 8-912-47-80-954.

■ **блок двигателя** 402; **КПП четырехступенчатую** для «Волги». Тел. 8-919-313-56-65.

■**велосипед** (размер колеса 18-20, для мальчика, б/у) недорого. Тел. 8-908-82-64-252.

■**дрова березовые** (колотые — 6 куб., пиленые — 8 куб.). Предоставляем документы. Тел. 8-951-43-49-646, 8-951-24-35-175.

■**дрова березовые** (пиленые, колотые); **перегной.** Предоставляем документы. Доставка а/м «Урал» (с/х), ГАЗ-3307, «Газель». Тел. 8-950-72-18-220, 8-968-11-42-248.

■**перегной; навоз** а/м ГАЗ-3309 (5 т). Недорого. Тел. 8-951-26-06-363, 8-351-68-47-715.

■ **навоз; перегной; камень.** Тел. 8-951-47-04-445.

■**щебень; песок; ПГС; гравий; отсев; скалу; землю; бут; дрова** (береза). Доставка а/м «Урал» с/х, ГАЗ-3307, «Газель». Тел. 8-912-89-88-700, 8-951-43-51-993.

КУПЛЮ

■**а/м ВАЗ; иномарки** (битые, целые, кредитные). Тел. 8-951-44-03-657, 8-905-83-23-657, auto_1984@mail.ru.

■**шв. машины,** б/у, в тумбе: «Чайка», «Подольск»-132, 142, 143 — 500 руб.; **стиральные:** «Чайка», «Сибирь» и др. Тел. 8-908-58-13-616, 8-905-83-33-027.

■**каслинское литье; иконы; фарфор; монеты; гравюры; старинные книги и мебель и др. антиквариат.** Дорого! Тел. 8-912-30-45-402, 8-904-30-73-380.

■**старые холодильники; стир. машины; газ. и электроплиты; батареи и др. лом.** Приедем сами. Быстро. Тел. 8-908-57-70-929.

■**дорого б/у холодильники; стир. машины; плиты и другой лом.** Тел. 8-908-04-04-308.

Утерянный военный билет на имя Губина Александра Александровича **считать недействительным.**

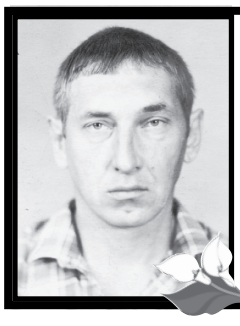

26 октября исполнится полгода, как ушел из жизни дорогой сыночек

СТЕПАНОВ Сергей Александрович.

16 июня ему исполнилось бы 58 лет.

Помним, любим, скорбим.

Мама, родные, друзья.

ПЕРВЫЙ

05:50 Х/ф «Мачеха»
06:00, 10:00 Новости
06:10 Х/ф «Мачеха»
07:45 «Армейский магазин» (16+)
08:20 М/ф «Аладдин»
08:45 «Смешарики. ПИН-код»
08:55 «Здоровье» (16+)
10:15 Непутевые заметки
10:35 «Пока все дома»
11:25 «Фазенда»
12:00 Новости (с с/т)
12:15 Кино в цвете. «Весна на Заречной улице»
14:05 Х/ф «Похороните меня за плинтусом»
16:20 «Золотой граммофон». Лучшее за 15 лет
18:00 Х/ф «Москва слезам не верит»
21:00 Время
21:20 «Повтори!» (16+)
23:40 Бокс. Геннадий Головкин-Кертис Стивенс
00:40 Х/ф «День, когда Земля остановилась»
02:35 Х/ф «Секретные материалы»
04:45 «Зинаида Кириенко. «Зла не помню, обид не держу» (12+)

РОССИЯ 1

05:25 Х/ф «За витриной универмага»
07:20 «Вся Россия»
07:30 «Сам себе режиссер»
08:20 Смехопанорама
08:50 «Утренняя почта»
09:30 «Сто к одному»
10:20 МЕСТНОЕ ВРЕМЯ. «Вести»-Южный Урал». События недели (Ч)
11:00, 14:00 Вести
11:10 «Городок». Дайджест
11:45 Х/ф «Мое любимое чудовище»
14:20 МЕСТНОЕ ВРЕМЯ. «Вести»-Южный Урал» (Ч)
14:30 «Мое любимое чудовище». Продолжение. (12+)
16:00 «Смеяться разрешается»
18:00 «Битва хоров»
20:00 Вести недели
21:30 Х/ф «Она не могла иначе»
01:15 Х/ф «Последняя жертва»
03:10 «Планета собак»
03:45 «Комната смеха»

РОССИЯ 2

06:00 Смешанные единоборства. BELLATOR
11:00, 14:00, 18:20, 00:45 «Большой спорт»
11:20 «Страна спортивная»-Южный Урал» (Ч)
11:45 «Пираты Карибского моря. Правда и вымысел» (16+)
12:40 «Большой тест-драйв со Стиллавиным» (16+)
13:45 «АвтоВести»
14:20 Дневник Сочи 2014
14:45 Х/ф «Погружение»
18:45 ФОРМУЛА-1. Гран-при Абу-Даби. Прямая трансляция
21:15 Х/ф «Обратный отсчет»
01:15 Баскетбол. «Цмоки-Минск»-ЦСКА
03:05 «Наука 2.0»

РОССИЯ К

06:30, 09:00 «Euronews»
08:00 «Вести»-Южный Урал». События недели (Ч)
08:30 Из фондов ГТРК «Южный Урал» (Ч)
10:00 Х/ф «Минин и Пожарский»
11:50 Д/ф «Борис Ливанов. Рисунки и шаржи»
12:35, 15:05 13:00 Х/ф «Как Иванушка-дурачок за чудом ходил»
14:25 Д/ф «Страна птиц». «Шикотанские вороны»
15:35 Концерт Государственного академического ансамбля народного танца им. Игоря Моисеева
16:50 Д/ф «Возрожденный шедевр. Из истории Константиновского дворца»
17:45, 01:55 «Искатели»
18:30 «Романтика романса». Петру Лещенко посвящается
19:25 К юбилею киностудии. 90 шагов
19:40 Х/ф «Старшая сестра»
21:15 «Мой серебряный шар». Татьяна Доронина
22:05 «Три суперзвезды в Берлине. Анна Нетребко, Пласидо Доминго, Роландо Виллазон»
00:10 Х/ф «Минин и Пожарский»
02:40 Д/ф «Луанг-Прабанг. Древний город королей на Меконге»

НТВ

06:00, 03:00 Дорожный патруль
08:00, 10:00, 13:00, 19:00 Сегодня
08:15 «Русское лото плюс» (0+)
08:45 Их нравы
09:25 Едим дома
10:20 «Первая передача» (16+)
10:55 «Чудо техники» (12+)
11:25 «Поедем, поедим!» (0+)
12:00 «Дачный ответ» (0+)
13:20 Т/с «Шеф»
15:20 Чемпионат России по футболу. «Краснодар»-«Кубань»
19:20 Т/с «Шеф»
23:15 Х/ф «Из жизни капитана Черняева»
04:55 Т/с «Час Волкова»

ОТВ

05:00 Битва экстрасенсов (16+)
06:45 Кино «Вас ожидает гражданка Никанорова»
08:15 «Поколение РУ»
08:30 «Наше время» (0+)
08:45 «Хилял» (ОТВ) (12+)
09:00 Время Новостей-Миасс Итоги М.Тютев(16+)
09:30, 01:25 Итоги недели
10:00 «Происшествия недели» (16+)
10:15 Д/ф «Моя правда.Высоцкий»
11:00 Т/с «Королева Марго»
15:00 «Горячие танцы»
16:00 Д/ф «Жизнь после»
18:00 «ММК. Индустриализация нового века» (12+)
18:30 Х/ф «Кровью и потом»
21:00 «Простые радости с П. Сумским» (12+)
21:20 «Татарочка 2013. Маленькие жемчужины» (12+)
21:30 «Хорошие новости» (12+)
22:00 «Кавалер» Мужской журнал (16+)
22:20 Х/ф «Двенадцать стульев»
01:10 «Происшествия недели» (16+)
01:55 Д/ф «Разрушители мифов»
03:35 «Осторожно, модерн»

ТНТ

07:00 День за днем. Итоги недели (16+)
07:30 Телемаркет (16+)
07:35 «MASTER-класс» (16+)
07:50 Спортплощадка! (16+)
07:55 Телемаркет (16+)
08:00 День за днем. Итоги недели (16+)
08:30 Телемаркет (16+)
08:35 Место встречи... (16+)
08:55 Спортплощадка (16+)
09:00 День за днем. Итоги недели (16+)
09:30 «MASTER-класс» (16+)
09:45 Место встречи... (16+)
10:00 «Два с половиной повара. Открытая кухня» (12+)
10:30 «Фитнес» (12+)
11:00 Школа ремонта
12:00 Д/ф «Невеста из Мги»
13:00 «Перезагрузка» (16+)
14:00 «Комеди Клаб. Лучшее» (16+)
14:25 Х/ф «Гарри Поттер и орден Феникса»
17:00 Х/ф «Я-легенда»
18:50 «Комеди Клаб». Лучшее (16+)
19:30 «ТНТ. Mix» (16+)
20:00 «Битва экстрасенсов» (16+)
21:30 «Stand up» (16+)
22:30 Х/ф «Наша Russia»
23:00, 02:15 Дом-2
00:30 Х/ф «Техасская резня бензопилой. Начало»
03:15 Х/ф «Жена астронавта»

СТС

06:00 М/ф «Обезьяна с острова Саругасима» и др.
07:35 М/с «Пингвиненок Пороро»
07:55 М/с «Робокар Поли и его друзья»
08:30 «Афиша в деталях» (16+)
08:45 В память (16+)
09:00 М/с «Драконы и всадники Олуха»
09:30 «Дом мечты» (16+)
10:00 Т/с «Два отца и два сына»
12:00 «Снимите это немедленно!» (16+)
13:00 «МастерШеф» (16+)
14:15 Т/с «Осторожно: дети!»
14:30 Т/с «Восьмидесятые»
16:00 «Маленькая страна» (16+)
16:15 В память (16+)
16:15 «Новоселы» (16+)
16:30 «Рататуй» (12+)
18:35, 23:05 Шоу «Уральских пельменей»
19:35 М/ф «Три богатыря и Шамаханская царица»
21:05 «МастерШеф» (16+)
00:05 Х/ф «Принц Велиант»
01:50 Х/ф «Мохнатый пес»
03:40 «Галилео»

ТК "МИАСС" ПЕРЕЦ

06:00, 08:40 М/ф
06:15 » Отель у погибшего альпиниста» (16+)
08:00 «Полезное утро» (0+)
09:00 «Зимняя вишня» (16+)
13:30 «Воскресение» (6+)
14:00 «24 Миасс» (16+)
14:15 «Нам нужна семья» (6+)
14:30 «Группа zeta» (16+)
22:30 «Перецточкаru» (16+)
23:00 «+100500» (18+)
23:30 «Смешно до боли» (16+)
00:00 «Анекдоты» (16+)
00:30 «Стыдно, когда видно!» (18+)
01:00 «Тяжелые деньги» (16+)
02:55 «Счастливый конец» (18+)
03:55 «Самое вызывающее видео» (16+)
04:50 «Веселые истории из жизни» (16+)

ТВЦ

05:40 Д/с «Все об акулах»
06:20 Х/ф «Евдокия»
08:30 «Фактор жизни» (6+)
09:00 «Барышня и кулинар» (6+)

ЛЕЧЕНИЕ АЛКОГОЛИЗМА
Лиц. ЛО-74-01-001490
•ВЫВОД из ЗАПОЯ
•КОДИРОВАНИЕ
анонимно
•ВЫЕЗД на ДОМ
Тел. 8-951-23-40-007
ИМЕЮТСЯ ПРОТИВОПОКАЗАНИЯ, НЕОБХОДИМА КОНСУЛЬТАЦИЯ СПЕЦИАЛИСТА

09:30 Х/ф «Игра»
11:30, 23:55 «События»
11:45 Х/ф «Солдат Иван Бровкин»
13:40 «Смех с доставкой на дом» (12+)
14:20 Приглашает Борис Ноткин
14:50 «Московская неделя»
15:20 «Петровка, 38»
15:30 Т/с «Пуаро Агаты Кристи»
17:20 Х/ф «Белый налив»
21:00 «В центре событий»
22:00 Х/ф «Инспектор Льюис»
00:15 Х/ф «Высокий блондин в черном ботинке»
01:50 Х/ф «Орел и решка»
03:35 Д/ф «Большие деньги: соблазн и проклятье»
05:15 Д/ф «Давай помиримся!»

ДОМАШНИЙ

06:30 «Собака в доме» (0+)
07:00 «Мужской интерес» (16+)
07:20 «Телефакт. Новая экономика. Южный Урал» (16+)
07:30 «Платье моей мечты» (0+)
08:00 «Полезное утро» (0+)
08:30 Т/с «Розмари и Тайм»
10:25 «Мужская работа» (16+)
10:55 Х/ф «Идеальная жена»
12:50 Х/ф «Превратности любви»
14:40 Т/с «Тэсс»
18:00 «Строители» (16+)
18:30 «Дела домашние» (16+)
18:50 «Телефакт. Новая экономика. Южный Урал» (16+)
19:00 Х/ф «Удиви меня»
20:50 Х/ф «Таинственный остров»
22:40 «Достать звезду» (16+)
23:00 «Зеленая передача» (16+)
23:30 Х/ф «Встречный ветер»
01:20 Т/с «Тюдоры»
02:25 Т/с «Горец»
05:15 «Цветочные истории»
05:30 «Мужская работа» (16+)
06:00 Д/ф «Прошла любовь...»

ТВ 3

08:00 Х/ф «Приключения Петрова и Васечкина»
14:00 Х/ф «Зеленый фургон»
17:00 Х/ф «Сорвиголова»
19:00 Х/ф «Звездные войны»
21:30 Х/ф «Космическая одиссея 2010 года»
23:45 Х/ф «Зеленый фургон»
02:45 Х/ф «Золотой теленок»

РЕН

05:00 Т/с «Подкидной»
07:20 «Энциклопедия глупости»
10:00 «День «Военной тайны» с Игорем Прокопенко» (16+)
01:00 Т/с «Морпехи»

5 КАНАЛ

08:00 М/ф «Баранкин, будь человеком!» и др.
10:00, 18:30 «Сейчас»
10:10 Т/с «След»
01:15 Х/ф «Полет аиста»
03:15 Х/ф «Фронт в тылу врага»

Забытый указ

По дате образования Миасса до сих пор существуют разногласия

Дата 18 ноября 1773 г. вот уже 40 лет отмечается в Миассе как день основания города. В последнее время ссылки на документ, в котором впервые была упомянута эта дата, делались разные. Говорилось и об указе императрицы Екатерины II, и об указе Берг-коллегии, и об их совместном указе. При этом документ подавался и как указ, разрешающий купцу Лугинину строительство медеплавильного завода, и даже как указ о строительстве города. Каким же на самом деле был указ и для кого он предназначался?

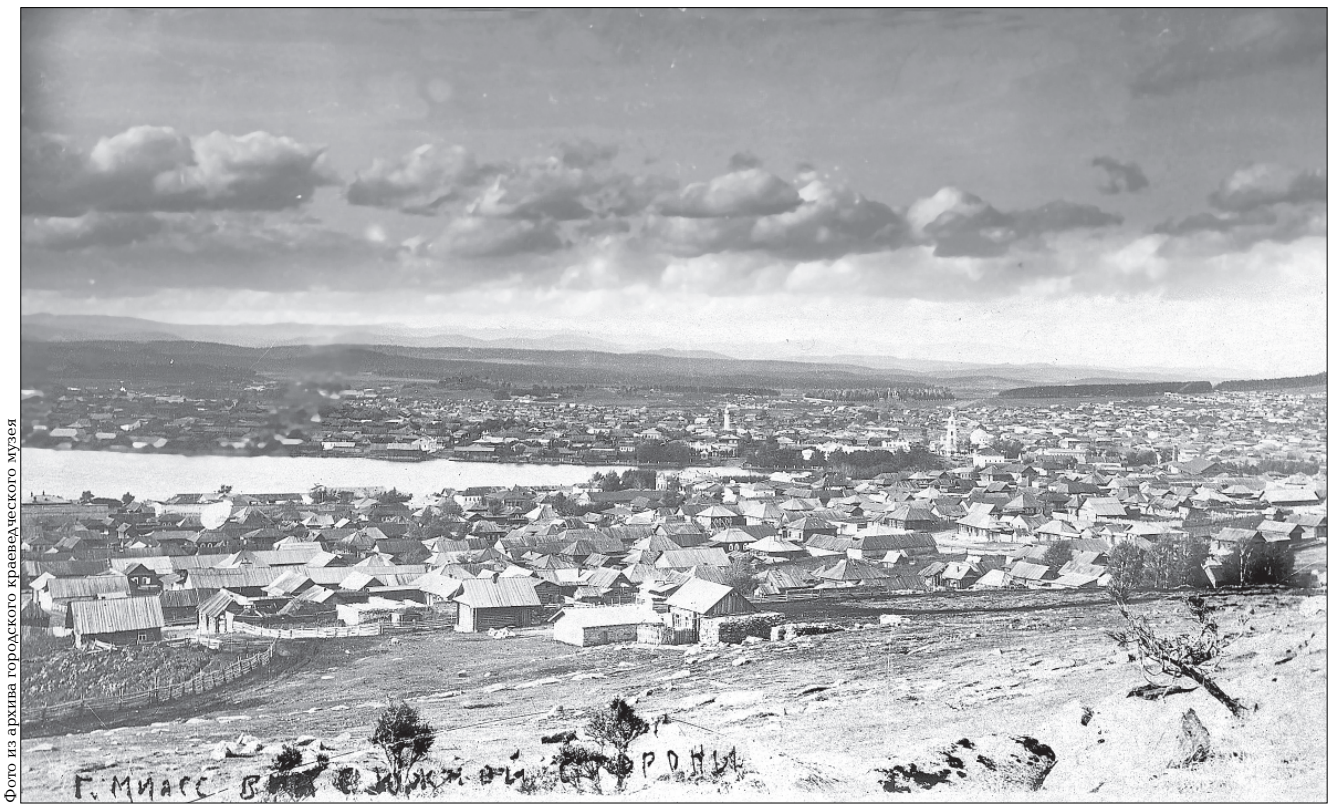

Фото из архива городского краеведческого музея

Миасский завод конца 19 века.

Рашид САБИТОВ

Челобитная

В архивах Миасского краеведческого музея с 1961 г. хранятся копии документов периода 1773-77 гг., оригиналы которых были обнаружены в Центральном государственном архиве древних актов.Первым из них является прошение тульского купца-промышленника Лариона Лугинина Екатерине II, переданное ей в августе 1773 г. В нем заводчик, повествуя о бесполезности производства меди на своих чугунолитейных заводах (Златоустовском и Саткинском), просит императрицу переслать его челобитье в Берг-коллегию, чтобы это горное ведомство провело освидетельствование места на реке Миасс: *«...и ежели по свидетельству оное (место) найдется способным, как я его признаю, — писал Лугинин, — то на оном дозволить мне построить особливой медиплавиленной завод... уволив меня... от платежа на десять лет десятины...»*

В Берг-коллегии отказали

Однако первоначально Лугинин, как и положено, должен был подать прошение в Берг-коллегию. Как явствует из документов 1777 г., заводчик сделал это 20 (31 по новому стилю) августа 1773 г. Но ведомство отказало ему в принятии, мотивируя тем, что в связи с продолжавшейся русско-турецкой войной льготные послабления строителям заводов были отменены. Получив отказ, Лугинин в том же августе обратился к императрице, и та переправила прошение заводчика в Берг-коллегию. Ни числа, ни письменного указания на пересылаемом прошении по правилам Екатерининского делопроизводства не ставилось. Указания в ведомства передавались через статс-секретарей устно.

Дела неважные

18 (29) сентября 1773 г. состоялось заседание Берг-коллегии. К нему по трехлетним полугодовым отчетам, присылаемым из Екатеринбурга канцелярией Главного правления сибирских, казанских и оренбургских заводов, была составлена справка о состоянии дел на Лугининских заводах. И дела оказались весьма неважными. Простои были велики, а показатели производства так и не превысили показателей бывших заводчиков, у которых Лугинин купил заводы в 1768-69 гг. Кроме того, причины, на которые указывал заводчик, говоря о простоях медеплавильных печей (нехватка плотинных вод, удаленность медных рудников), судя по отчетам, не были существенны. Получалось, что Лугинин, сочиняя прошения, либо лукавил, либо не знал о ветхости печей, о нехватке работников на заводах, о постоянном недостатке угля и руды.

Подтолкнула Пугачевщина

Как и абсолютное большинство уральских заводовладельцев, Лугинин не жил на Урале, и императрица, получив информацию о Лугинине, вполне могла дать указание отправить его на Урал разобраться с делами, не давая разрешения на строительство нового завода. Как бы то ни было, дело затянулось до конца октября, до тех пор, пока не пришло известие об осаде Пугачевым Оренбурга. Тут-то, должно быть, императрице сообщили об угрозе, нависшей над Каргалинскими медными рудниками, находившимися недалеко от Оренбурга и дававшими четвертую часть российской медной руды. Кстати, отсюда руду возили за двести и более верст на заводы в Башкирии, что несравненно дальше, чем рудники Лугинина от его заводов. О них тоже вспомнили, решив, что хоть какая-то медь отсюда должна была поставляться на пушки и монеты. Знала бы Екатерина, что Пугачев будет и здесь.

Построить дозволить?

К 1 (12) ноября 1773 г. в Берг-коллегии сочинили тот самый указ, по которому уральской канцелярии предписывалось провести освидетельствование места, указанного заводчиком, с определением количества и качества леса и руды и установлением возможности реки обеспечивать работу медеплавильного завода с десятью печами. В указе писалось: *«...а по свидетельству естли окажется то место для построения завода способной... никаких законных препятств не будет, в таком случае оной просимой им, Лугининым, медиплавиленной завод... построить дозволить... а до постройки новаго завода стараться ему, Лугинину, выплавку меди производить в тех старых печах... и когда завод построен и в действие пущен, а прежния печки уничтожены будут... так и увольнения от десятины надлежащая резолюция учинена будет...»*

По тексту указа видно, что составители его не определили решения для Лугинина в части строительства нового завода. Уполномочия по выдаче разрешения на строительство в случае положительных результатов освидетельствования давались канцелярии заводов. Впрочем, никто зимой обследования не стал бы делать. Важнее было довести до Лугинина указание о необходимости стараний по выплавке меди в старых печах.

Указ был подписан членами Берг-коллегии 1 (12) ноября, а 7 (18) ноября 1773 г. этот документ, как следует из заключительной фразы текста, был послан в канцелярию Главного правления заводов. Однако ни в том году, ни в следующем он не был доставлен в Екатеринбург. Возможно, что в то лихое время столичный курьер был убит в дороге. Указ прислали на Урал лишь 26 марта 1775 г. после казни Пугачева. Интересно отметить, что во всех архивных документах этот указ исторически стал датироваться 7 (18) ноября 1773 г.

В XIX-XX веках смысл указа стал забываться, изменяться, хотя 40 лет назад при подготовке к празднованию 200-летия Миасса к найденным документам обращались. Конечно, нет смысла сейчас что-либо менять. И с празднованием Дня города, прошедшим 21 сентября, можно согласиться. Праздновали же в августе 290-летие Екатеринбурга, хотя именно 18 ноября этот город так же, как и наш, отмечает свой день рождения. Да и Москва, давно празднует День города в начале сентября, а не 4 апреля.

Конкурс «Миасс неизвестный»

В рамках празднования 240-летия города «МР» совместно с сайтом www.U24 объявили фотоконкурс «Миасс неизвестный». Мы просили горожан поискать в своих фотоальбомах старые фотографии с изображением улиц нашего любимого города. Итак, каким же был Миасс 20, 40, 50 и даже 60 лет назад?

Таким видел Миасс через объектив фотоаппарата Константин Константинович Красильников (1921-1999 годы жизни), который был эвакуирован из Москвы вместе с Уральским автомобильным заводом. Фотографии из семейного архива «МР» предоставила его внучка Алена Козлова.

Первомайская демонстрация. 1954 год.

Конкурс «Миасс неизвестный» продолжится до 8 ноября. Мы ждем от наших читателей старые фотографии с комментариями. Приносите их в редакцию «МР» по адресу: ул. 8 Марта, 130, тел. 57-30-70.

Золотой дубль

Миасский спортсмен Сергей Трепаков только в этом году дважды привез награды высшего достоинства с соревнований международного уровня

В первую неделю октября в городе Екатеринбурге в рамках мультитурнира «Золотой тигр – VII» прошел чемпионат мира по пауэрлифтингу. Победителем в своей весовой категории стал старший преподаватель кафедры «Социально-гуманитарные дисциплины» и председатель федерации пауэрлифтинга г. Миасса Сергей ТРЕПАКОВ. Ранее, в апреле нынешнего года, он одержал победу на чемпионате России в Челябинске, установив при этом рекорд Европы среди ветеранов возрастной группы 50-54 года.

Фото Александра Мизурова/МР

Юрий БОЛОТОВ

Урожайный тринадцатый

Свободное время Сергей любит проводить в саду. Не знаю, что там у него выросло в этом году, но главный свой урожай Сергей собирал в спортивных залах страны со штангой в руках.

А посеяны зерна были давно. Все начиналось с увлечения культуризмом — тренажерный зал был в те годы вторым домом. Позже, уже в троеборье, не раз становился победителем областных соревнований. Все это предопределило закономерный результат в 2013 году, когда вслед за рекордом Европы последовала победа на чемпионате мира. В этом чемпионате принимали участие три атлета из миасского клуба «Геркулес», итог — победа и четвертое место, что для такого представительного турнира (тысячи атлетов соревновались в более чем 60 видах спорта) весьма достойный результат.

Отраден и тот факт, что пауэрлифтинг в нашем городе, находясь на очень приличном уровне, продолжает развиваться. Все больше молодых людей приходят в спортивные залы, все чаще у тренеров возникают поводы для гордости за подрастающее поколение, которое, равняясь на них, привозит медали с областных соревнований.

Есть еще порох в пороховницах

«Пауэрлифтинг — это троеборье, — рассказывает Сергей Трепаков, — включающее в себя три базовых упражнения: жим штанги лежа, приседания со штангой и становую тягу штанги. Но в тренировочном процессе существуют и другие вспомогательные упражнения. Многое зависит от техники их выполнения. Но и ее может не хватить для победы на соревнованиях, если не будет правильного эмоционального настроя».

О том, что без техники никуда, Сергей сказал, однако секреты своего успеха раскрывать не стал. И правильно, незачем выкладывать все карты на стол: побеждать хочется всегда. Хотя конкуренция его не тревожит. В этом виде силового спорта много молодежи. «Есть атлеты, которым за 40, но ветеранов, таких как я, совсем немного, можно сказать, единицы», — говорит он.

Для того чтобы оставаться в этом спорте долгожителем, надо стараться избегать травм. Плечи, спина, поясница — наиболее уязвимые места. Для минимизации травмоопасности атлеты пользуются специальной экипировкой (бинты, ремни, майки, обувь и прочее). К этому стоит добавить тот факт, что вес, выжимаемый в экипировке, заметно выше, чем без нее. У каждого спортсмена эта прибавка индивидуальна, но в среднем она порядка 40-50 кг. Если не брать во внимание возможные травмы, от которых не застрахован ни один спортсмен, в целом занятие пауэрлифтингом положительно влияет на человеческий организм.

Не олимпийский... Пока

Пауэрлифтинг пока не включен в программу Олимпиады, и станет ли он олимпийским видом, неизвестно. Бытует мнение, что все к этому располагает. Однако здесь есть свое «но»...

Начнем с того, что долю ответственности несут сами федерации пауэрлифтинга. Они тормозят этот процесс, не решаясь создать единую систему правил. Актуален и допинговый вопрос. Всем известно, что в силовых видах спорта употребление запрещенных Олимпийским комитетом препаратов практикуется многими атлетами. Также не стоит забывать, что только олимпийский комитет имеет право включать тот или иной вид спорта в олимпийскую программу и в нем влиятельно определенное лобби. Борьба за «золото» Олимпиады — это война, а на ней, как говорится, все средства хороши.

Россия входит в число стран, которые достигли прогресса в пауэрлифтинге. Не хочется видеть в этом какой-то заговор, но, наблюдая за тем, как из программы игр предлагают убрать традиционно наш вид спорта — борьбу (старейшую олимпийскую дисциплину) и включить в нее бейсбол, невольно задумаешься о причинах подобных инициатив.

Мой собеседник выдвинул еще одну гипотезу. Возможно, отсутствие пауэрлифтинга в олимпийской программе вызвано обеспокоенностью МОК тем, что это может ослабить позиции тяжелой атлетики. Иными словами, многие спортсмены-тяжелоатлеты захотят сменить тяжелую атлетику на пауэрлифтинг. Так ли это или есть иные причины, но из-за отсутствия этого вида спорта в олимпийской программе на городские соревнования в том же Миассе проблематично привлечь спонсоров.

В отличие от Олимпийских игр, пауэрлифтинг (с изменением в правилах) включен в Паралимпийскую программу игр. Миасская федерация пауэрлифтинга поддерживает отношения со спортсменами с ограниченными возможностями, они участвуют в тренировочном процессе и выезжают на различные соревнования.

Сильные имеют право быть оптимистами

Так сказал в начале прошлого века известный немецкий писатель Генрих Манн. Когда наша беседа подходила к завершению, я от лица всех горожан пожелал Сергею удачи в мае следующего года в Сочи, где он попробует поднять 250 кг. И это не просто заявление. Оно подкреплено верой в себя, в свою силу и характер. Кстати, рекорд Европы, установленный им в этом году, равен 202,5 кг. Выходит, плюс 47,5 кг. Вес немалый, согласитесь. С другой стороны, чем труднее дается победа, тем она ценнее. И почему-то я верю, что все у него получится.

Лесное счастье

Эту встречу вспоминаю с трепетом и нежностью. Ехала в гости и волновалась, какой он: вдруг строгий, неразговорчивый, хмурый? А дедушка Володя оказался настоящим солнышком — лучистые глаза и доброе сердце. И место, где живет Владимир Васильевич Мещеряков, необыкновенно красивое. Белые березки, величественные сосны, кокетливые лиственницы, синие горы, уходящая вдаль дорога — место для настоящего Лесника, любящего и понимающего природу.

Фото автора

А Владимир Васильевич действительно Лесник с большой буквы. С 11 лет с лесом не расстается, за плечами 62 года лесного стажа. Многое за это время повидать пришлось, испытать, услышать. Но счастлив он, когда вспоминает свою любимую работу: морщинки разглаживаются, и только лучики вокруг глаз разбегаются. «И сейчас бы, — говорит, — пошел с радостью, если б взяли!»

В этом году юбилей отметил, 80 лет уже, а все о работе лесника мечтается. Зовет лес к себе, хорошо им вместе было, надежно. Редко встретишь сегодня человека, довольного своей судьбой, прожитой жизнью. Владимир Васильевич как раз из этой редкой породы. Занимался любимым делом, верная жена всегда с ним рядом была, сейчас внуки и правнуки в гости приезжают. Вот оно, богатство! Добра, в общепринятом смысле, не нажил. Ни к чему, говорит, это. Есть деревянный стол, русская печка, железная кровать, верный пес да корова с бычком — вот и все добро!

В сентябре работники леса отмечали профессиональный праздник. Самые добрые пожелания этому необыкновенному человеку, честно стоящему на защите родного леса столько лет. Пусть поменьше будет грустинок в глазах, а только добрые лучики-морщинки долго-долго согревают всех, кто его окружает.

Наталья ВОЛЬВАЧ.

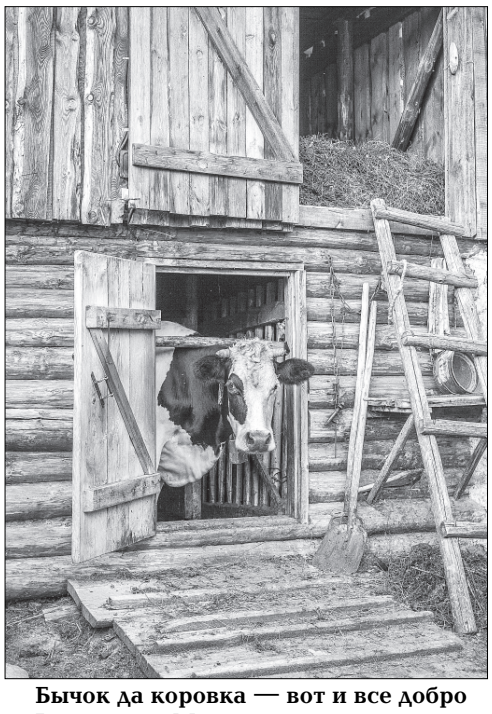

Бычок да коровка — вот и все добро Владимира Мещерякова.

Афиша городская

КЛУБ-КАФЕ «СЕМЬ ВЕЧЕРОВ»

(ул. 8 Июля, 7а), тел. 55-33-71, сайт: 7вечеров.рф

Начало программ — в 19:00.

30 октября — *карнавал в Хэллоуин с Анной Виолентовой (вокал, гитара).*
31 октября — *Дуэт «Настроение» и Анатолий Крылов.*
4 ноября — *Анна Плис, лауреат Ильменского фестиваля.*
7 ноября — *Юрий Гарин, автор-исполнитель (г. Москва).*

Проведение банкетов, свадеб, семейных праздников.

ЛИТЕРАТУРНАЯ ГОСТИНАЯ «У КАМИНА»

(при Миасском отделении ВОИ, ул. Чучева, 5) **приглашает**

27 октября с 12:00 до 15:00 в актовый зал общества.

Программа:
1. Стихи поэтов Миасса (А. Петров и другие).
2. Представление литературного сборника «Сад воспоминаний».
3. Свободный микрофон (стихи и песни о нашем городе).

ДК «БРИГАНТИНА» (ул. 8 Марта, 134, тел. 55-85-90)

Праздничные вторники продолжаются!!!

29 октября 18:00 (3+)

«Необыкновенный кукольный концерт». Кукольное шоу.

Цена билета — 70 рублей.

Творческая мастерская приглашает:

Весь октябрь в «Русской горнице» будут проходить мастер-классы по мокрому валянию «Войлочный бум». Приходите! Устройте праздник своими руками!

30 октября 18:00 (16+)

«Валяем украшения» (мокрое валяние — бусы с цветами)

Цена билета — 100 рублей (без материала), при себе иметь шерсть для мокрого валяния.

ЦД «СТРОИТЕЛЬ» (ул. Керченская, 15, тел. 24-17-83)

25 октября, 17:00 6+

Юбилейный вечер, посвященный 55-летию ЦД «Строитель».

В программе мероприятия — театрализованное представление, яркие творческие номера, поздравления и вручение заслуженных наград лучшим сотрудникам Центра досуга.

Вот уже 55 лет Центр досуга «Строитель» занимается организацией культурного досуга населения города Миасса. Сегодня это динамично развивающееся учреждение, которое ведет свою деятельность в целях удовлетворения общественных потребностей в сохранении и развитии народной традиционной культуры, поддержки любительского художественного творчества.

26 октября в 13:00 (каб. № 24)

состоится открытие выставки-продажи акварелей Валентины Моисеевны Соловьевой.

Валентина Моисеевна Соловьева (1938 г. р.) занималась в 60-70 г. XX века в студии Е. В. Никольского. Следуя заветам учителя, она работала в технике акварели. Валентина Моисеевна — большой любитель и знаток уральской природы, все ее пейзажи написаны с натуры. В любое время года она выезжала на пленэр, и «соавторами» ее работ были снег и дождь, солнце и ветер.

ГОРОДСКОЙ КРАЕВЕДЧЕСКИЙ МУЗЕЙ (ул. Пушкина, 8, тел. 57-80-44)

до 31 октября с 10:00 до 17:00

Выставка предметов XIX-XX века *«От сундука до серванта»*. Выставка из фондов музея.

Выходной — понедельник, стоимость билета: взрослый — 40 руб., детский — 30 руб.

«Печатная реклама XIX века»

На выставке представлены образцы рекламы XIX века (в газетах, книгах, журналах), а также различные предметы из фондов музея с рекламной информацией.

Цена билета: взрослый — 40 руб., детский — 30 руб.

Сканворд

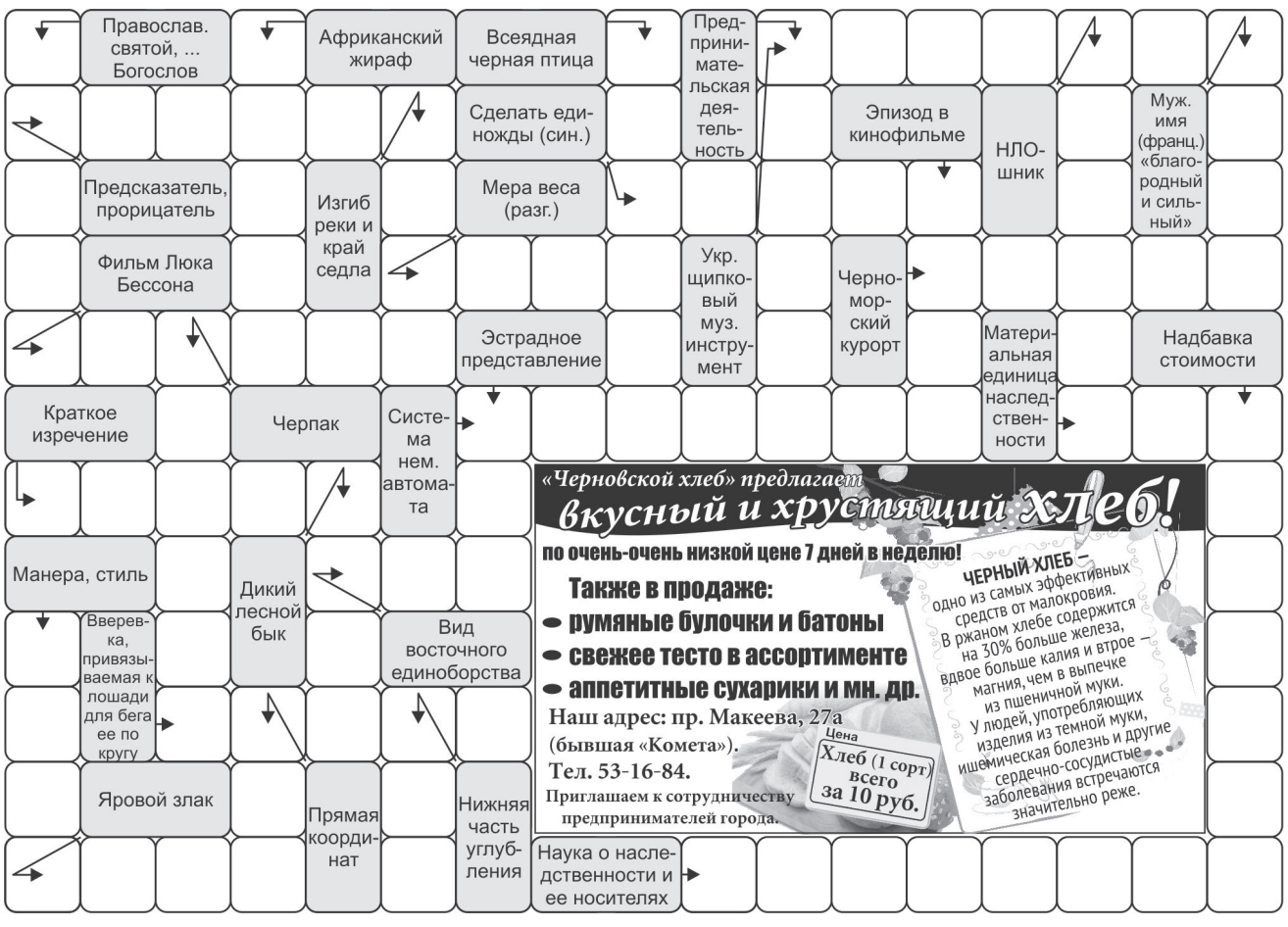

«Черновской хлеб» предлагает
вкусный и хрустящий хлеб!
по очень-очень низкой цене 7 дней в неделю!
Также в продаже:
• румяные булочки и батоны
• свежее тесто в ассортименте
• аппетитные сухарики и мн. др.
Наш адрес: пр. Макеева, 27а (бывшая «Комета»).
Тел. 53-16-84.
Приглашаем к сотрудничеству предпринимателей города.
ЧЕРНЫЙ ХЛЕБ — одно из самых эффективных средств от малокровия. В ржаном хлебе содержится на 30% больше железа, вдвое больше калия и втрое — магния, чем в выпечке из пшеничной муки. У людей, употребляющих изделия из темной муки, ишемическая болезнь и другие сердечно-сосудистые заболевания встречаются значительно реже.
Цена Хлеб (1 сорт) всего за 10 руб.

ВОСТОЧНЫЙ ГОРОСКОП на предстоящую неделю

КОЗЕРОГИ в предстоящую неделю должны правильно распределить свои силы, тогда они без труда смогут справиться со всеми задачами, ничего при этом не упустив. Сохраняйте спокойствие и тактичность, и вам удастся избежать сложностей в общении с людьми, стоящими выше вас по служебной лестнице, и постепенно сгладить возникшие противоречия.

ВОДОЛЕЯМ на следующей неделе, чтобы избежать проколов в важных для них делах, нужно особо тщательно обдумывать все, что им предлагают. В складывающейся ситуации нелишним будет посоветоваться с родственниками и лишь после этого принимать окончательное решение. От того, каким оно будет, зависит ваша профессиональная деятельность.

РЫБЫ смогут рассчитывать в ближайшую неделю на поддержку и покровительство начальства в реализации всех их профессиональных планов. В связи с этим сейчас ни в коем случае нельзя упускать открывающиеся перед вами возможности и, воспользовавшись ими сполна, решить все важные вопросы на работе, которые уже давно назрели.

ОВНАМ придется столкнуться с тем, что в значительной степени будет затруднено общение с окружающими. Как следствие этого, возможны конфликты, которые самым неблагоприятным образом скажутся на вашем общем состоянии. Все эти сложности — итог вашей несговорчивости.

ТЕЛЬЦЫ ни при каких обстоятельствах не должны браться за выполнение чужой работы. Ситуация может сложиться так, что вместо благодарности за вашу помощь вы услышите лишь упреки и критику за то, что выполнили задание не так, как было нужно. А тот, кому эта работа была изначально поручена, будет больше всех обвинять в провале вас.

БЛИЗНЕЦАМ удастся наметить пути решения наиболее важных для себя на данном жизненном этапе дел. Неделя будет особенно удачной для тех людей вашего знака, кто недавно устроился на новую работу. Первые дни на новом месте будут для вас чрезвычайно важными: контакты и опыт, которые вы получите, помогут во всей вашей дальнейшей работе.

РАКАМ наконец-то нужно оставить в прошлом году все недомолвки в отношениях с любимыми и близкими людьми. Не стоит хранить какие-то прежние обиды, тем более что все эти неприятности не стоят и выеденного яйца. Ближайшая неделя будет полна неожиданностей.

ЛЬВЫ получат хорошую возможность продвинуться по службе. Благодаря новым контактам и знакомым у вас появится шанс добиться карьерного роста или же возможность быстро заработать. Представители этого знака смогут удачно решить многие важные для себя вопросы, но не полагайтесь на помощь других.

ДЕВЫ откроют для себя новые возможности, которые будут способствовать достижению положительного результата во всех ваших делах. Не исключено, что вы неоднократно будете оказываться в центре внимания окружающих благодаря вашей обаятельности и умению расположить к себе людей.

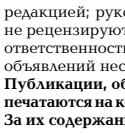

ВЕСЫ не должны позволять себе суету. Не проявляйте спешки в делах, а в принятии любых решений в ближайшие дни не полагайтесь на советы друзей — они могут сбить вас с толку. Если все же нужно что-то обсудить, то поделитесь этим с родными людьми. Старайтесь не разбрасываться по пустякам, и тогда вы сможете завершить все намеченное точно в запланированные сроки.

СКОРПИОНАМ на будущей неделе надо основательно постараться и, наконец, завершить те дела, которые вы уже долгое время необоснованно откладываете. Спокойствие, которое царило последнее время у вас на работе, сменится авралом, поэтому подготовьтесь морально к тому, что об отдыхе придется на время забыть.

СТРЕЛЬЦЫ в ближайшие дни большую часть своего времени посвятят семье. Вам предстоят встречи с родственниками, различные семейные праздники и общение с людьми, с которыми вас связывает нечто большее, чем официальные отношения. В плане работы неделя будет благоприятной для налаживания контактов с руководством и теми, в чьей помощи и поддержке вы нуждаетесь.

ОТВЕТЫ на сканворд, опубликованный в «МР» № 120 от 17 октября

Д			К					Д		С	Н	А	Й	П	Е	Р
Р	О	Т	А	Р	У			Ь		А				А		Е
О			Л		Н			Я	С	Т	В	О		Р		Н
Ф			Ы		И	З	О	К		У		Ч	Е	Т	К	И
А	Н	Е	М	И	Я			О		Р		О		И		
		П				И	З	Н	А	Н	К	А		Я	Г	О
С	Д	А	Ч	А		О										Б
		Н		Г	О	Н										Л
К		Ч		Е												У
А		А	П	О	Р	Т										Ч
Р			А		О											Е
П	Л	Я	Ж		У				Ш	Т	Р	А	Ф	Н	И	К

Учредитель — Администрация Миасского городского округа Челябинской области.
Главный редактор Ю. С. МЫЗНИКОВА

Тираж сертифицирован Национальной тиражной службой

ТЕЛЕФОНЫ:
57-30-70 главный редактор, зам. главного редактора бухгалтерия
57-23-55 реклама, объявления, факс
57-26-55 корреспонденты служба выпуска газеты отдел доставки
57-10-85 вопросы в «Открытый город» (автоответчик)

Общественно-политическая газета. Зарегистрирована в Управлении Федеральной службы по надзору в сфере связи, информационных технологий и массовых коммуникаций по Челябинской области.
Св-во о рег. ПИ № ТУ 74-00492 от 18.11.2010 г.
Адрес редакции: 456300 г. Миасс, ул. 8 Марта, 130.
Почта: miass_rab@list.ru
Сайт: www.miasskiy.ru

Оплачиваются публикации, заказанные редакцией; рукописи, фотографии не рецензируются, не возвращаются; ответственность за содержание рекламных объявлений несут рекламодатели.
Публикации, обозначенные знаком (К), печатаются на коммерческой основе. За их содержание редакция ответственности не несет.

Отпечатано с готовых оригинал-макетов в ОАО «Челябинский Дом печати» (454080, г. Челябинск, Свердловский пр-т, 60).
Подписной индекс 54600.
Подписано в печать в 18:00. По графику — в 18:00.
Тираж 9510 экз.
Заказ 4092.

БыстроБанк

Вместе быстрее!

Деньги на окна и ремонт можно до весны откладывать

Но Инесса Николаевна ценит время и взяла его в кредит на специальных льготных условиях БыстроБанка, без поручителей и залога.
С ремонтом и отдавать потихоньку не жалко.

Миасс, пр-т Автозаводцев, 39, т.: 57-03-05, 57-00-53.

www.bystrobank.ru

*Расчет по кредиту «Пенсионный» по программе «Доверие» (ставка 27% годовых), на срок 12 мес.,сумма кредита 20 000 руб. Расчет предварительный, точную сумму платежей по кредиту узнайте у менеджера в офисе Банка. Условия кредита «Пенсионный»: срок кредита от 1 до 60 мес., мин. сумма кредита — 3 000 руб., макс. сумма по программе «Доверие», «Доверие» — 300 000 руб., для клиентов, обратившихся в Банк впервые — 200 000 руб. Процентная ставка по программе «Доверие» — 26% годовых, по программе «Доверие» — 27% годовых. Процентная ставка для клиентов, обратившихся в Банк впервые — при наличии справки из ПФР о доходах и сумме кредита до 150 000 руб. — 28%, без справки — 35% годовых. Без комиссий. Программа «Доверие» для тех, кто имеет положит. кредитную историю в БыстроБанке (когда ни один платеж заемщика по кредиту не был просрочен более 30 дней суммой более 100 руб. в течение последних 6 мес.). Программа «Доверие» для тех, кто ранее пользовался кредитом по программе «Доверие», и имеет положительную кредитную историю по нему. Заемщик вправе произвести досрочное погашение кредита с уведомлением Банка не менее чем за 30 календарных дней до даты платежа, плата за данное изменение условий кредитования не взимается. За срочный пересчет графика платежей, осуществляемый по инициативе Заемщика, взимается комиссия в размере 360 руб. ОАО «БыстроБанк», лицензия ЦБ РФ №1745. Реклама.

АКЦИЯ для ПЕНСИОНЕРОВ
Только один месяц
снижаем цены
на ОКНА
до 55%
Реальная цена
5 500 РУБ.*
ГАРАНТИЯ 10 ЛЕТ

KBE GOODWIN EXPROF
Бесплатно: замер, доставка, оформление заказа на дому

БАЛКОНЫ ПЛАСТИКОВЫЕ, АЛЮМИНИЕВЫЕ
ООО «Оконная механика»
Обращаться по телефонам в г. Миассе
59-29-55, 59-28-55,
8-908-82-60-016, 8-908-82-60-021
*Действительна до 31 октября 2013 г. Вся подробная информация по телефонам

Золотой Фонд
КПК «СБЕРЕГАТЕЛЬНЫЙ ЦЕНТР»

СРОЧНЫЕ ЗАЙМЫ ПОД ЗАЛОГ АВТОМОБИЛЯ

Пять причин выбрать
КПК СЦ "Золотой Фонд":
- Надежность;
- Индивидуальный подход;
- Удобный график погашения;
- Максимально короткий срок рассмотрения заявки;
- Минимальный пакет документов.

Все услуги предоставляются только членам КПК СЦ "Золотой Фонд" , вступительный взнос 100 рублей; паевой взнос 100 рублей (возвращается при выходе из КПК). Св-во о гос. рег. 74 № 005851391 от 09.10.2012г.

пр. Автозаводцев, 6 www.zf74.ru
8 (3513) 28-48-28 8 (351) 750-27-27

3 НОЯБРЯ в 19.00
ДК ПРОМЕТЕЙ
тел.: 53-20-40
Аметист
16+

КОМЕДИЯ-ФАРС
ПОЦЕЛУЙ УДАЧИ
лучший спектакль фестиваля антрепризы 2013
Людмила АРТЕМЬЕВА
Владимир СТЕРЖАКОВ Анатолий КОТ Алексей ШЕВЧЕНКОВ
Янина КОЛЕСНИЧЕНКО Анастасия ПОПОВА

ПРИ ПОДДЕРЖКЕ ПРАВИТЕЛЬСТВА ЧЕЛЯБИНСКОЙ ОБЛАСТИ
МИНИСТЕРСТВО КУЛЬТУРЫ ЧЕЛЯБИНСКОЙ ОБЛАСТИ
ЧЕЛЯБИНСКОЕ ГОСУДАРСТВЕННОЕ КОНЦЕРТНОЕ ОБЪЕДИНЕНИЕ
VI международный фестиваль Синегорье 2013 национальных культур
Жемчужина России

1 /пт/ НОЯБРЯ 18:00
ГОСУДАРСТВЕННЫЙ АКАДЕМИЧЕСКИЙ АНСАМБЛЬ ТАНЦА СИБИРИ им. М.ГОДЕНКО
Художественный руководитель ансамбля - заслуженный артист России Владимир Моисеев
г. Миасс, ДК "Прометей"
6+ ФИЛАРМОНИЯ74.РФ

ИПОТЕКА
ЮУ КЖСИ
Южно-Уральская Корпорация жилищного строительства и ипотеки
ipoteka74.ru
СТАЛА ДОСТУПНЕЕ!

г. Миасс
пр-кт Автозаводцев, д. 29
Тел.: +7 (922) 731-24-34

г. Челябинск
ул. Кирова, д. 159, оф. 1307
Тел.: +7 (351) 245-90-90

ПРИЮТ-ГОСТИНИЦА для животных

+конные прогулки
+ветеринарные услуги
+отлов безнадзорных животных
+содержание
+усыпление
+утилизация

456305, Челяб. обл., г. Миасс, пос. Дачный, ул. Московская, 40, тел. 57-79-65, 8-912-47-52-306